



# รายงานผลการทดสอบ ทางการศึกษาระดับชาติขั้นพื้นฐาน (O-NET) ปีการศึกษา 2565



## โรงเรียนบ้านนบเป็งวิทยา

อำเภอพรหมบุรี จังหวัดสิงห์บุรี

สำนักงานเขตพื้นที่การศึกษามัธยมศึกษาสิงห์บุรี อ่างทอง  
สำนักงานคณะกรรมการการศึกษาขั้นพื้นฐาน

## คำนำ

เอกสารรายงานผลการทดสอบทางการศึกษาระดับชาติขั้นพื้นฐาน ปีการศึกษา 2565 ฉบับนี้จัดทำขึ้นเพื่อประมวลผลการทดสอบทางการศึกษาของโรงเรียนบ้านเป็งวิทยา อำเภอพรหมบุรี จังหวัดสิงห์บุรี สังกัดสำนักงานเขตพื้นที่การศึกษามัธยมศึกษาสิงห์บุรี อ่างทอง โดยนำเสนอผลการวิเคราะห์การทดสอบทางการศึกษาระดับชาติขั้นพื้นฐาน (O-NET) ในมิติต่าง ๆ ที่หลากหลาย เพื่อให้เกิดสารสนเทศการทดสอบให้ครูและบุคลากรทางการศึกษาของโรงเรียนบ้านเป็งวิทยา นำไปใช้วางแผนการพัฒนากระบวนการจัดการเรียนการสอนและการยกระดับผลสัมฤทธิ์ทางการเรียนในปีการศึกษาต่อไป

ผู้จัดทำหวังว่าผู้อ่านจะได้รับประโยชน์ด้านวิชาการจากเอกสารรายงานผลการทดสอบทางการศึกษาระดับชาติขั้นพื้นฐาน ปีการศึกษา 2565 ฉบับนี้

กลุ่มบริหารวิชาการ  
โรงเรียนบ้านเป็งวิทยา  
สำนักงานเขตพื้นที่การศึกษามัธยมศึกษาสิงห์บุรี อ่างทอง  
พฤษภาคม 2566

## สารบัญ

|   | หน้า |
|---|------|
| ส่วนที่ 1 ผลการทดสอบทางการศึกษาระดับชาติด้านพื้นฐาน ระดับชั้นมัธยมศึกษาปีที่ 3..... | 1    |
| ส่วนที่ 2 ผลการทดสอบทางการศึกษาระดับชาติด้านพื้นฐาน ระดับชั้นมัธยมศึกษาปีที่ 6..... | 23   |
| ส่วนที่ 3 ภาคผนวก.....  | 29   |
| คณะผู้จัดทำ.....  | 35   |



## สารบัญตาราง (ต่อ)

|   | หน้า |
|---|------|
| ตารางที่ 26 ผลการทดสอบทางการศึกษาระดับชาตินิยมขั้นพื้นฐาน (O-NET) ระดับชั้นมัธยมศึกษาปีที่ 6<br>จำแนกตามการทดสอบระดับประเทศ ระดับ สพฐ. ระดับ สพม. และระดับโรงเรียน..... | 25   |
| ตารางที่ 27 การเปรียบเทียบผลการทดสอบทางการศึกษาระดับชาตินิยมขั้นพื้นฐาน (O-NET)<br>ระดับชั้นมัธยมศึกษาปีที่ 6 ของโรงเรียนบ้านแปงวิทยา ระหว่างปีการศึกษา 2563-2565.....  | 26   |
| ตารางที่ 28 คะแนนพัฒนาการคะแนนทดสอบ O-NET ปีการศึกษา 2565 จำแนกตามรายสาระการเรียนรู้<br>และคะแนนเฉลี่ย 5 สาระการเรียนรู้.....   | 27   |
| ตารางที่ 29 การเปรียบเทียบผลการทดสอบทางการศึกษาระดับชาตินิยมขั้นพื้นฐาน (O-NET) ปีการศึกษา 2565<br>ระดับชั้นมัธยมศึกษาปีที่ 6 ระดับจังหวัดสิงห์บุรี.....                | 27   |
| ตารางที่ 30 การเปรียบเทียบผลการทดสอบทางการศึกษาระดับชาตินิยมขั้นพื้นฐาน (O-NET) ปีการศึกษา 2565<br>ระดับชั้นมัธยมศึกษาปีที่ 6 ระดับสำนักงานเขตพื้นที่การศึกษา.....      | 28   |



## ส่วนที่ 1

ผลการทดสอบทางการศึกษาระดับชาติขั้นพื้นฐาน  
ปีการศึกษา 2565 ระดับชั้นมัธยมศึกษาปีที่ 3

### ผลการทดสอบทางการศึกษาระดับชาตินิยมขั้นพื้นฐาน ปีการศึกษา 2565 ระดับชั้นมัธยมศึกษาปีที่ 3

ตารางที่ 1 ผลการทดสอบทางการศึกษาระดับชาตินิยมขั้นพื้นฐาน (O-NET) ระดับชั้นมัธยมศึกษาปีที่ 3 ปีการศึกษา 2565 ระดับโรงเรียน จำแนกเป็นรายบุคคล

| ที่         | ชื่อ-นามสกุล              | คะแนนที่ได้ |            |            |             | คะแนนเฉลี่ย |
|-------------|---------------------------|-------------|------------|------------|-------------|-------------|
|             |                           | ภาษาไทย     | ภาษาอังกฤษ | คณิตศาสตร์ | วิทยาศาสตร์ |             |
| 1           | นายณัฐนันท์ ชมแก้ว        | 61.72       | 31.25      | 28.50      | 50.00       | 42.868      |
| 2           | นายปิยวัช ไบมะลิ          | 24.15       | 21.88      | 19.00      | 28.00       | 23.258      |
| 3           | นายภาณุภัทร ศิลาณิล       | 38.46       | 31.25      | 23.75      | 18.50       | 27.990      |
| 4           | เด็กชายวรุฒิ จุลทะการ     | 60.12       | 21.88      | 14.25      | 28.00       | 31.063      |
| 5           | นายอัฐภูมิ มุ่งจอมปรางค์  | 32.12       | 25.00      | 23.75      | 28.75       | 27.405      |
| 6           | นางสาวดาณาชา หมาเนเต๊ะ    | 54.56       | 25.00      | 23.75      | 47.25       | 37.640      |
| 7           | นางสาวสรโรชา ประสีละเตสัง | 69.76       | 21.88      | 28.50      | 38.25       | 39.598      |
| 8           | นางสาวสิริยากร ความเขตต์  | 58.92       | 21.88      | 28.50      | 29.50       | 34.700      |
| 9           | นางสาวสุภลักษณ์ ถากา      | 53.09       | 21.88      | 23.75      | 33.00       | 32.930      |
| 10          | นางสาวอริสา ด่านโสภา      | 71.26       | 31.25      | 19.00      | 24.00       | 36.378      |
| 11          | นางสาวชลธิชา นากร         | 57.40       | 28.13      | 23.75      | 36.25       | 36.383      |
| 12          | นางสาวนันทนันท์ คงเป็นนิจ | 19.27       | 18.75      | 19.00      | 30.25       | 21.818      |
| คะแนนเฉลี่ย |                           | 50.07       | 25.00      | 22.96      | 32.65       | 32.67       |

ตารางที่ 2 จำนวนนักเรียนชั้นมัธยมศึกษาปีที่ 3 ที่ได้คะแนนการทดสอบตั้งแต่ร้อยละ 50 ขึ้นไป จำแนกเป็นรายวิชา เปรียบเทียบระหว่างปีการศึกษา 2563-2565

| ปีการศึกษา | ภาษาไทย |            | ภาษาอังกฤษ |           | คณิตศาสตร์ |           | วิทยาศาสตร์ |           |
|------------|---------|------------|------------|-----------|------------|-----------|-------------|-----------|
|            | N       | 50%        | N          | 50%       | N          | 50%       | N           | 50%       |
| 2565       | 12      | 8 (66.67%) | 12         | 0 (0.00%) | 12         | 0 (0.00%) | 12          | 1 (8.33%) |
| 2564       | 8       | 3 (37.50%) | 8          | 0 (0.00%) | 8          | 0 (0.00%) | 8           | 0 (0.00%) |
| 2563       | 10      | 8 (80.00%) | 10         | 0 (0.00%) | 10         | 0 (0.00%) | 10          | 0 (0.00%) |



ตารางที่ 3 ผลการทดสอบทางการศึกษาระดับชาตินิยมขั้นพื้นฐาน (O-NET) ระดับชั้นมัธยมศึกษาปีที่ 3 จำแนกตามการทดสอบระดับประเทศ ระดับ สพฐ. ระดับ สพม. และระดับโรงเรียน

| กลุ่มสาระการเรียนรู้ | ระดับประเทศ | ระดับ สพฐ. | ระดับ สพม. | ระดับโรงเรียน | โรงเรียน-ประเทศ | โรงเรียน-สพฐ. | โรงเรียน-สพม. |
|----------------------|-------------|------------|------------|---------------|-----------------|---------------|---------------|
| ภาษาไทย              | 52.95       | 53.91      | 60.24      | 50.07         | -2.88           | -3.84         | -10.17        |
| ภาษาอังกฤษ           | 32.05       | 31.75      | 33.03      | 25.00         | -7.05           | -6.75         | -8.03         |
| คณิตศาสตร์           | 24.39       | 24.66      | 27.55      | 22.96         | -1.43           | -1.70         | -4.59         |
| วิทยาศาสตร์          | 33.32       | 33.67      | 35.84      | 32.65         | -0.67           | -1.02         | -3.19         |
| เฉลี่ยรวม 4 สาระ     | 35.68       | 36.00      | 39.16      | 32.67         | -3.01           | -3.33         | -6.50         |

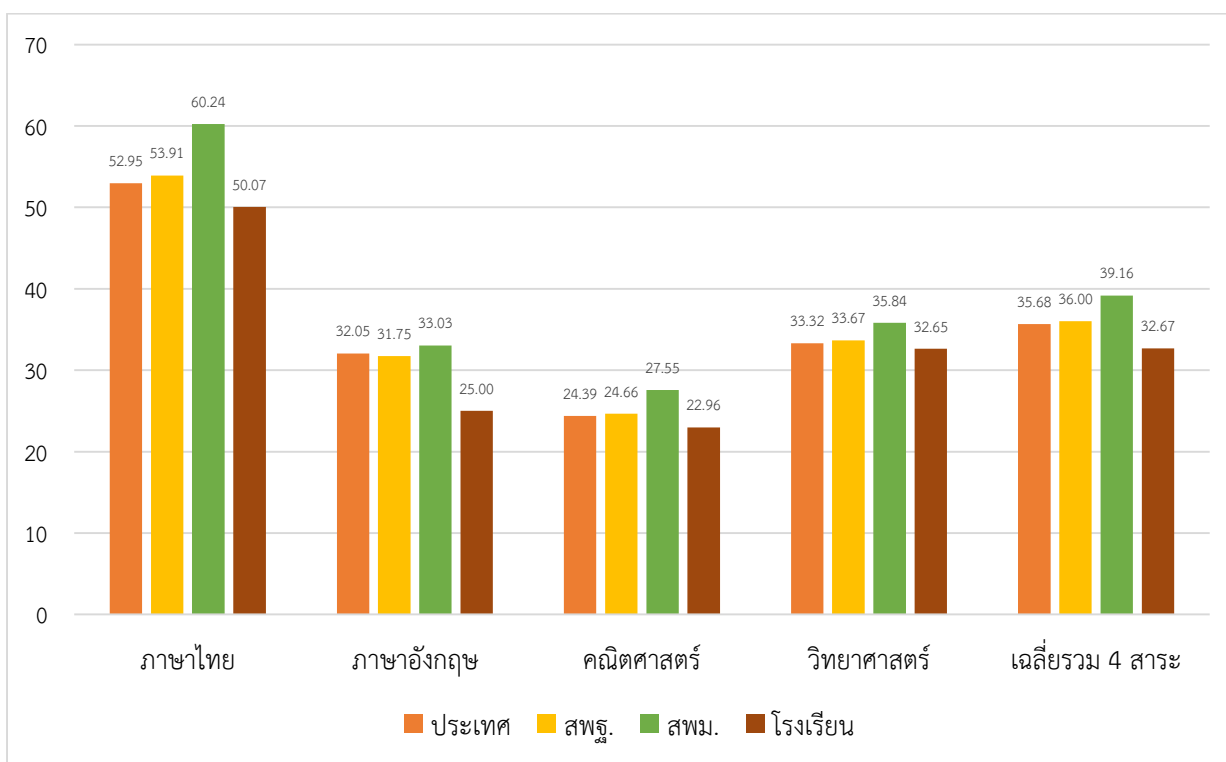

รูปภาพที่ 1 ผลการทดสอบทางการศึกษาระดับชาตินิยมขั้นพื้นฐาน (O-NET) ระดับชั้นมัธยมศึกษาปีที่ 3 จำแนกตามการทดสอบระดับประเทศ ระดับ สพฐ. ระดับ สพม. และระดับโรงเรียน

ตารางที่ 4 การเปรียบเทียบผลการทดสอบทางการศึกษาระดับชาติด้านพื้นฐาน (O-NET) ระดับชั้นมัธยมศึกษาปีที่ 3 ของโรงเรียนบ้านแปงวิทยา ระหว่างปีการศึกษา 2561-2563

| กลุ่มสาระการเรียนรู้ | ปีการศึกษา 2565 | ปีการศึกษา 2564 | ปีการศึกษา 2563 | เพิ่ม/ลด |
|----------------------|-----------------|-----------------|-----------------|----------|
| ภาษาไทย              | 50.07           | 41.34           | 61.38           | +8.73    |
| ภาษาอังกฤษ           | 25.00           | 27.34           | 24.25           | -2.34    |
| คณิตศาสตร์           | 22.96           | 20.94           | 21.60           | +2.02    |
| วิทยาศาสตร์ฯ         | 32.65           | 27.44           | 27.72           | +5.21    |
| เฉลี่ยรวม 4 สาระ     | 32.67           | 29.27           | 33.74           | +3.40    |

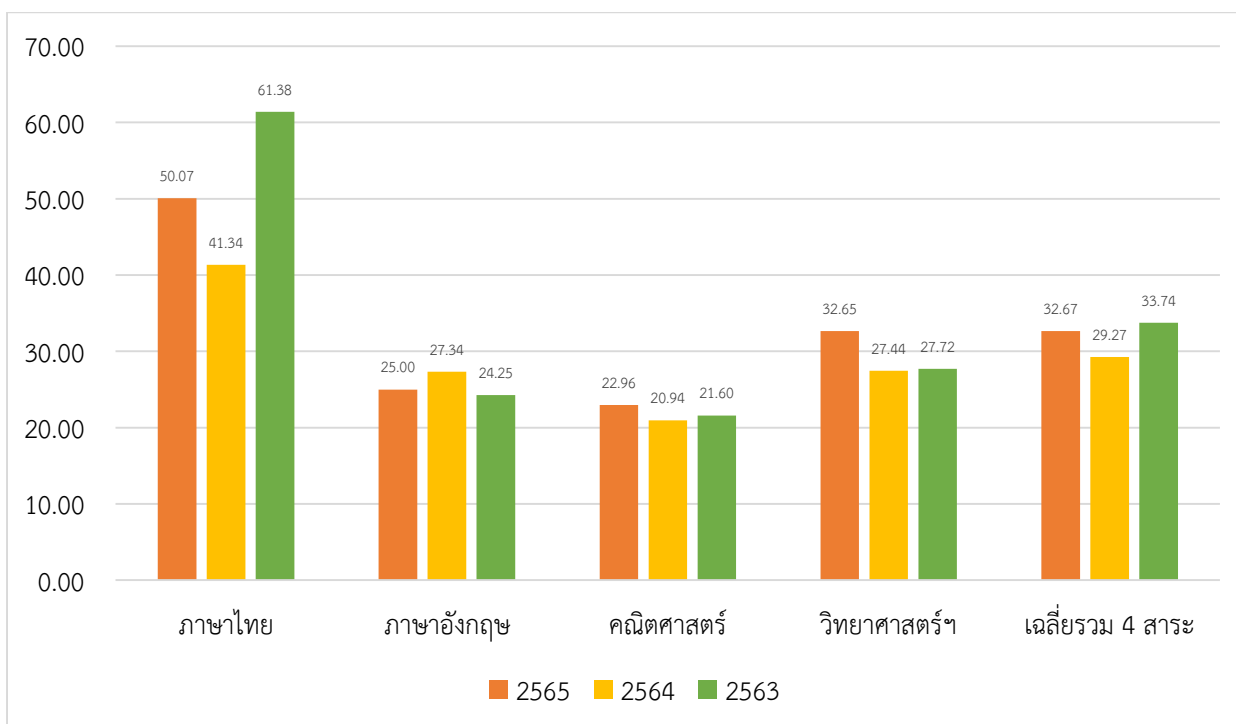

รูปภาพที่ 2 การเปรียบเทียบผลการทดสอบทางการศึกษาระดับชาติด้านพื้นฐาน (O-NET) ระดับชั้นมัธยมศึกษาปีที่ 3 ของโรงเรียนบ้านแปงวิทยา ระหว่างปีการศึกษา 2563-2565

ตารางที่ 5 ค่าสถิติแยกตามสาระการเรียนรู้ ชั้นมัธยมศึกษาปีที่ 3 ปีการศึกษา 2565  
กลุ่มสาระการเรียนรู้ภาษาไทย (วิชาภาษาไทย)

| สาระ                   | ค่าสถิติจำแนกตามระดับ |       |         |       |       |       |        |       |
|------------------------|-----------------------|-------|---------|-------|-------|-------|--------|-------|
|                        | โรงเรียน              |       | จังหวัด |       | สพฐ.  |       | ประเทศ |       |
|                        | Mean                  | S.D.  | Mean    | S.D.  | Mean  | S.D.  | Mean   | S.D.  |
| การอ่าน                | 51.85                 | 19.42 | 61.84   | 21.23 | 59.23 | 21.75 | 58.47  | 22.11 |
| การเขียน               | 46.90                 | 19.47 | 56.02   | 19.02 | 53.49 | 19.41 | 52.47  | 19.93 |
| การฟัง การดู และการพูด | 58.33                 | 27.64 | 64.58   | 29.41 | 62.52 | 29.72 | 60.58  | 30.07 |
| หลักการใช้ภาษาไทย      | 50.83                 | 18.43 | 41.22   | 18.24 | 40.40 | 18.05 | 40.10  | 18.16 |
| วรรณคดีและวรรณกรรม     | 52.78                 | 34.58 | 62.32   | 32.77 | 59.26 | 33.23 | 57.91  | 33.51 |

สาระที่โรงเรียนควรเร่งพัฒนาเนื่องจากคะแนนเฉลี่ยของโรงเรียนต่ำกว่าคะแนนเฉลี่ยระดับประเทศ ได้แก่

- 1) การอ่าน
- 2) การเขียน
- 3) วรรณคดีและวรรณกรรม
- 4) การฟัง การดู และการพูด

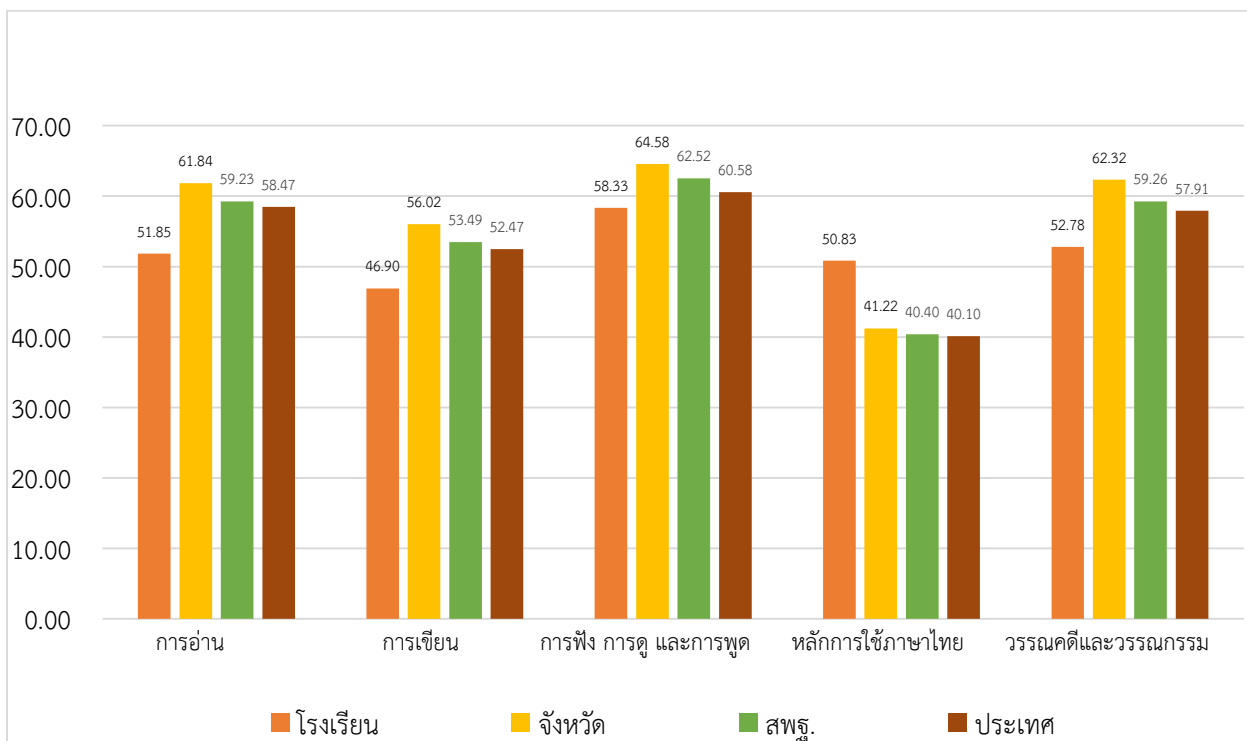

รูปภาพที่ 3 การเปรียบเทียบค่าสถิติแยกตามสาระการเรียนรู้ ชั้นมัธยมศึกษาปีที่ 3 ปีการศึกษา 2565  
กลุ่มสาระการเรียนรู้ภาษาไทย (วิชาภาษาไทย)  
จำแนกตามการทดสอบระดับโรงเรียน ระดับจังหวัด ระดับ สพฐ. และระดับประเทศ

ตารางที่ 6 การเปรียบเทียบค่าสถิติแยกตามสาระการเรียนรู้ ชั้นมัธยมศึกษาปีที่ 3 ระดับโรงเรียน  
กลุ่มสาระการเรียนรู้ภาษาไทย (วิชาภาษาไทย) ระหว่างปีการศึกษา 2563-2565

| สาระ                   | ค่าสถิติจำแนกตามปีการศึกษา |       |       |       |       |       |
|------------------------|----------------------------|-------|-------|-------|-------|-------|
|                        | 2565                       |       | 2564  |       | 2563  |       |
|                        | Mean                       | S.D.  | Mean  | S.D.  | Mean  | S.D.  |
| การอ่าน                | 51.85                      | 19.42 | 50.00 | 11.18 | 65.00 | 16.58 |
| การเขียน               | 46.90                      | 19.47 | 33.16 | 20.68 | 58.75 | 21.69 |
| การฟัง การดู และการพูด | 58.33                      | 27.64 | 75.00 | 21.65 | 65.00 | 18.37 |
| หลักการใช้ภาษาไทย      | 50.83                      | 18.43 | 38.43 | 18.67 | 55.63 | 13.54 |
| วรรณคดีและวรรณกรรม     | 52.78                      | 34.58 | 25.00 | 32.27 | 60.00 | 22.91 |

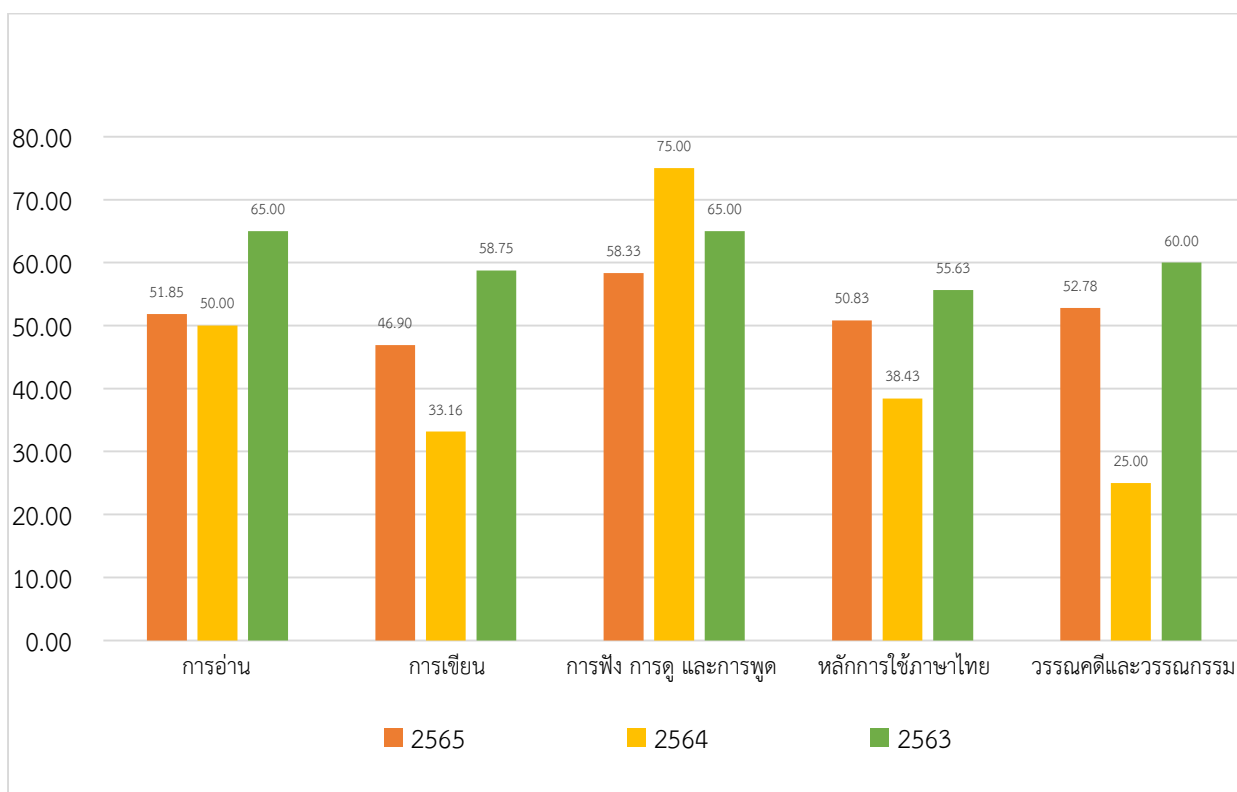

รูปภาพที่ 4 การเปรียบเทียบค่าสถิติแยกตามสาระการเรียนรู้ ชั้นมัธยมศึกษาปีที่ 3 ระดับโรงเรียน  
กลุ่มสาระการเรียนรู้ภาษาไทย (วิชาภาษาไทย) ระหว่างปีการศึกษา 2563-2565

ตารางที่ 7 ค่าสถิติแยกตามสาระการเรียนรู้ ชั้นมัธยมศึกษาปีที่ 3 ปีการศึกษา 2565  
กลุ่มสาระการเรียนรู้ภาษาต่างประเทศ (วิชาภาษาอังกฤษ)

| สาระ                | ค่าสถิติจำแนกตามระดับ |       |         |       |       |       |        |       |
|---------------------|-----------------------|-------|---------|-------|-------|-------|--------|-------|
|                     | โรงเรียน              |       | จังหวัด |       | สพฐ.  |       | ประเทศ |       |
|                     | Mean                  | S.D.  | Mean    | S.D.  | Mean  | S.D.  | Mean   | S.D.  |
| ภาษาเพื่อการสื่อสาร | 25.00                 | 4.84  | 30.51   | 13.14 | 31.21 | 14.83 | 31.55  | 15.31 |
| ภาษาและวัฒนธรรม     | 25.00                 | 12.73 | 32.19   | 20.93 | 34.10 | 21.56 | 34.25  | 21.85 |

สาระที่โรงเรียนควรเร่งพัฒนาเนื่องจากคะแนนเฉลี่ยของโรงเรียนต่ำกว่าคะแนนเฉลี่ยระดับประเทศ ได้แก่

- 1) ภาษาและวัฒนธรรม
- 2) ภาษาเพื่อการสื่อสาร

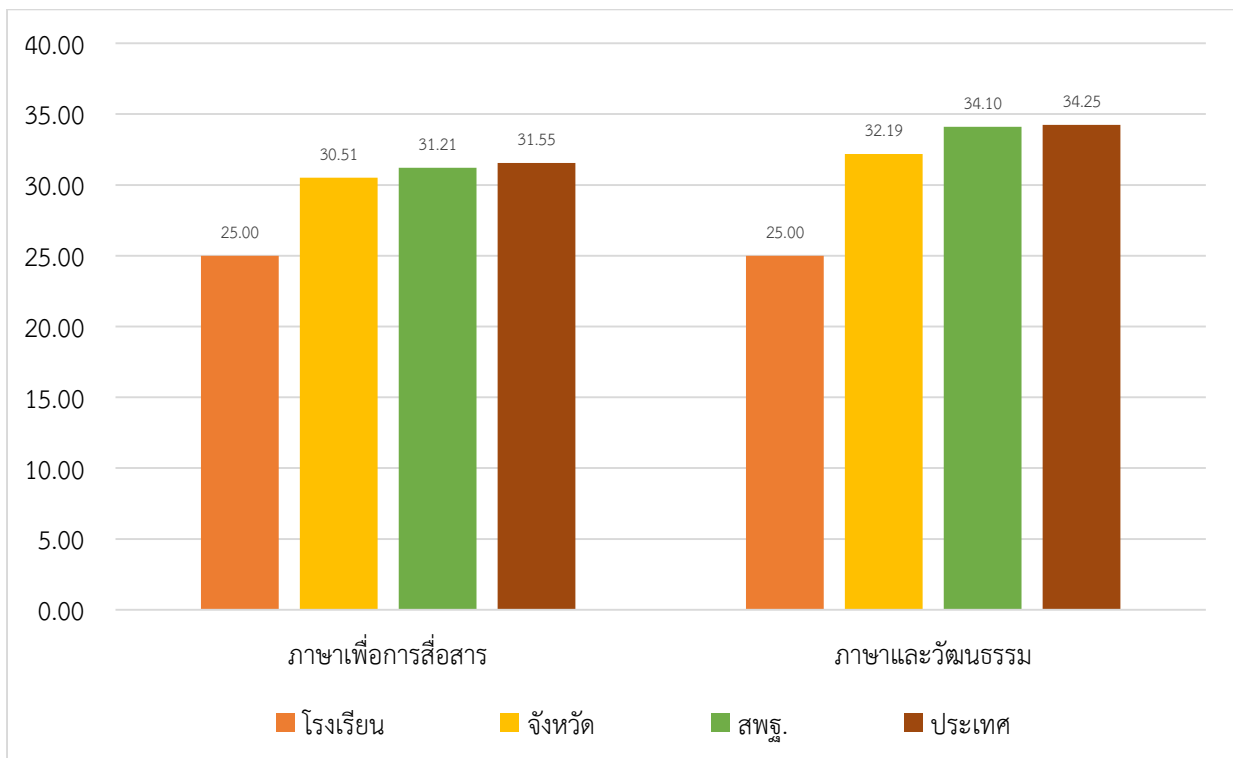

รูปภาพที่ 5 การเปรียบเทียบค่าสถิติแยกตามสาระการเรียนรู้ ชั้นมัธยมศึกษาปีที่ 3 ปีการศึกษา 2565  
กลุ่มสาระการเรียนรู้ภาษาต่างประเทศ (วิชาภาษาอังกฤษ)  
จำแนกตามการทดสอบระดับโรงเรียน ระดับจังหวัด ระดับ สพฐ. และระดับประเทศ

ตารางที่ 8 การเปรียบเทียบค่าสถิติแยกตามสาระการเรียนรู้ ชั้นมัธยมศึกษาปีที่ 3 ระดับโรงเรียน  
กลุ่มสาระการเรียนรู้ภาษาต่างประเทศ (วิชาภาษาอังกฤษ) ระหว่างปีการศึกษา 2563-2565

| สาระ                | ค่าสถิติจำแนกตามปีการศึกษา |       |       |       |       |       |
|---------------------|----------------------------|-------|-------|-------|-------|-------|
|                     | 2565                       |       | 2564  |       | 2563  |       |
|                     | Mean                       | S.D.  | Mean  | S.D.  | Mean  | S.D.  |
| ภาษาเพื่อการสื่อสาร | 25.00                      | 4.84  | 29.33 | 10.70 | 21.76 | 7.69  |
| ภาษาและวัฒนธรรม     | 25.00                      | 12.73 | 18.75 | 15.45 | 38.33 | 10.67 |

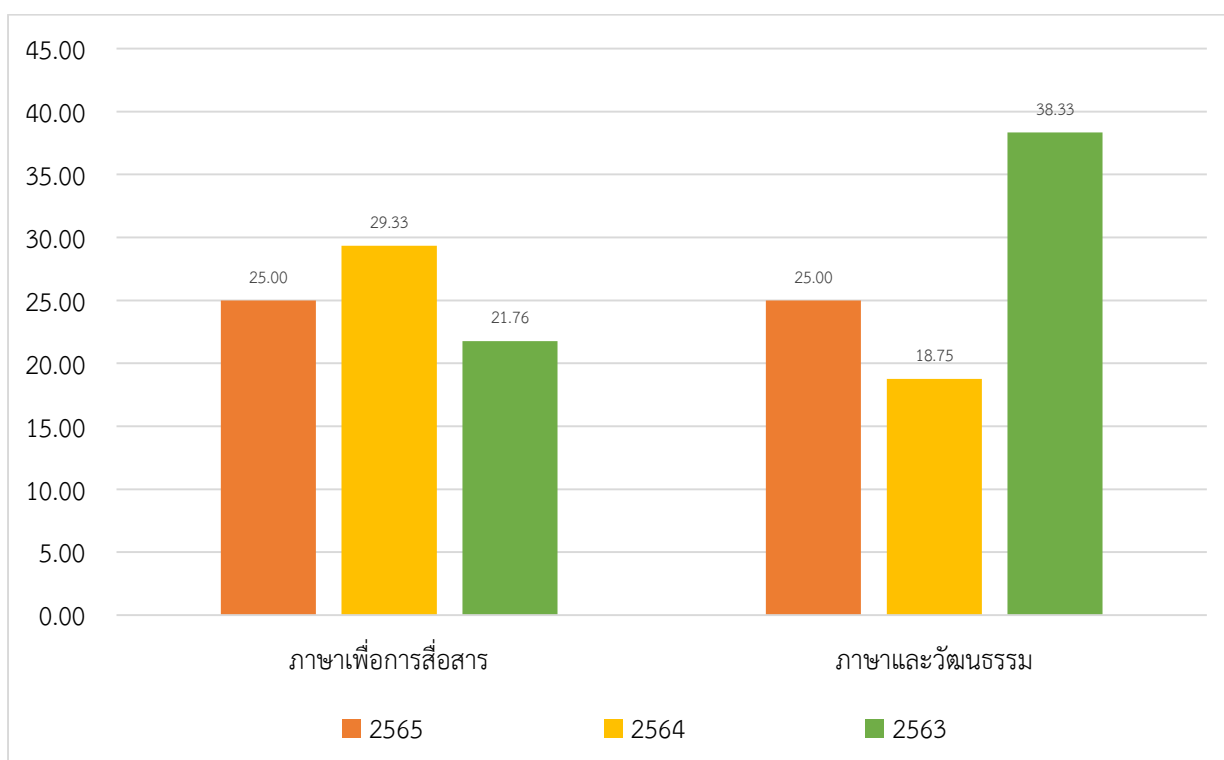

รูปภาพที่ 6 การเปรียบเทียบค่าสถิติแยกตามสาระการเรียนรู้ ชั้นมัธยมศึกษาปีที่ 3 ระดับโรงเรียน  
กลุ่มสาระการเรียนรู้ภาษาต่างประเทศ (วิชาภาษาอังกฤษ) ระหว่างปีการศึกษา 2563-2565

ตารางที่ 9 ค่าสถิติแยกตามสาระการเรียนรู้ ชั้นมัธยมศึกษาปีที่ 3 ปีการศึกษา 2565  
กลุ่มสาระการเรียนรู้คณิตศาสตร์ (วิชาคณิตศาสตร์)

| สาระ                  | ค่าสถิติจำแนกตามระดับ |       |         |       |       |       |        |       |
|-----------------------|-----------------------|-------|---------|-------|-------|-------|--------|-------|
|                       | โรงเรียน              |       | จังหวัด |       | สพฐ.  |       | ประเทศ |       |
|                       | Mean                  | S.D.  | Mean    | S.D.  | Mean  | S.D.  | Mean   | S.D.  |
| จำนวนและพีชคณิต       | 29.29                 | 9.06  | 28.13   | 18.35 | 27.45 | 17.72 | 27.06  | 17.63 |
| การวัดและเรขาคณิต     | 13.77                 | 9.74  | 22.37   | 16.20 | 22.02 | 16.63 | 21.86  | 16.53 |
| สถิติและความน่าจะเป็น | 22.98                 | 18.24 | 22.82   | 22.94 | 21.56 | 22.94 | 21.37  | 22.73 |

สาระที่โรงเรียนควรเร่งพัฒนาเนื่องจากคะแนนเฉลี่ยของโรงเรียนต่ำกว่าคะแนนเฉลี่ยระดับประเทศ ได้แก่

1) การวัดและเรขาคณิต

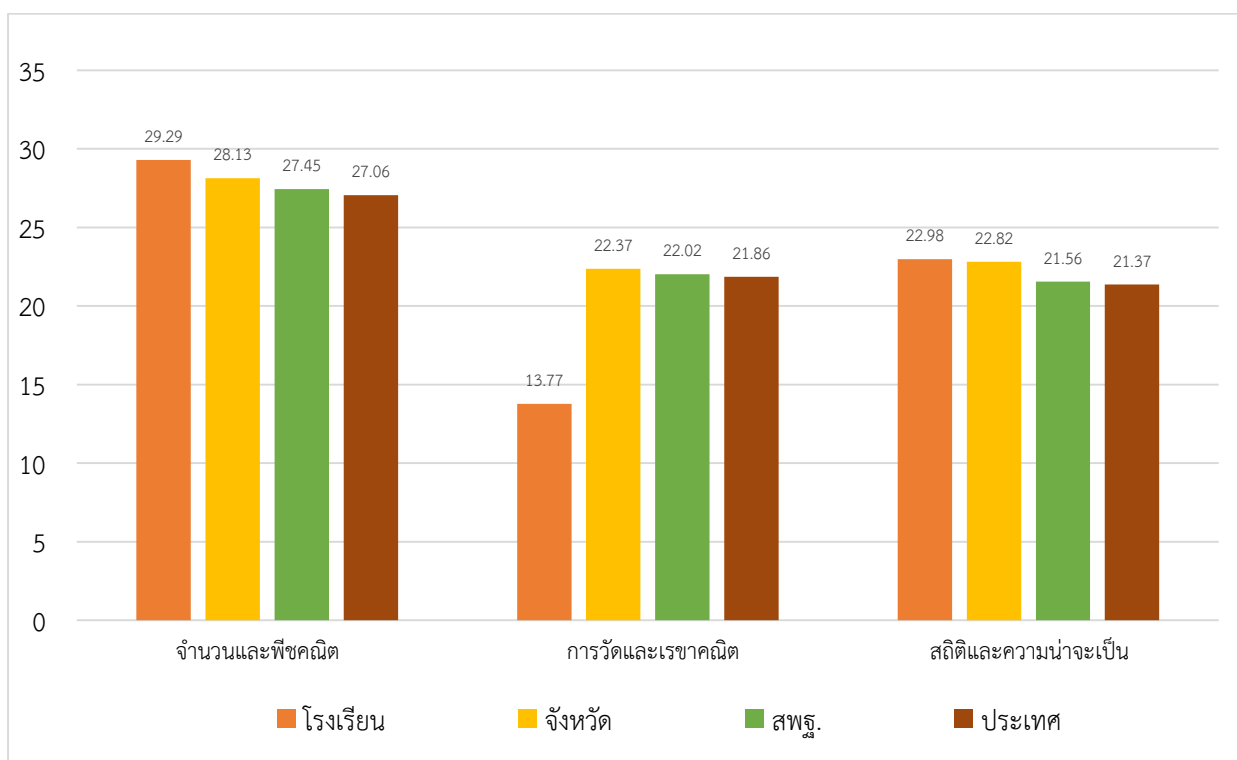

รูปภาพที่ 7 การเปรียบเทียบค่าสถิติแยกตามสาระการเรียนรู้ ชั้นมัธยมศึกษาปีที่ 3 ปีการศึกษา 2565  
กลุ่มสาระการเรียนรู้คณิตศาสตร์ (วิชาคณิตศาสตร์)  
จำแนกตามการทดสอบระดับโรงเรียน ระดับจังหวัด ระดับ สพฐ. และระดับประเทศ

หมายเหตุ ผลการทดสอบฯ วิชาคณิตศาสตร์ ไม่สามารถเปรียบเทียบค่าสถิติแยกตามสาระการเรียนรู้  
ระหว่างปีการศึกษา 2563-2565 ได้ เนื่องจากสาระที่ใช้ในการทดสอบในปีการศึกษา 2563  
แตกต่างจากสาระที่ใช้ในการทดสอบในปีการศึกษา 2564 และ 2565

ตารางที่ 10 ค่าสถิติแยกตามสาระการเรียนรู้ ชั้นมัธยมศึกษาปีที่ 3 ปีการศึกษา 2565  
กลุ่มสาระการเรียนรู้วิทยาศาสตร์และเทคโนโลยี (วิชาวิทยาศาสตร์)

| สาระ                   | ค่าสถิติจำแนกตามระดับ |       |         |       |       |       |        |       |
|------------------------|-----------------------|-------|---------|-------|-------|-------|--------|-------|
|                        | โรงเรียน              |       | จังหวัด |       | สพฐ.  |       | ประเทศ |       |
|                        | Mean                  | S.D.  | Mean    | S.D.  | Mean  | S.D.  | Mean   | S.D.  |
| วิทยาศาสตร์ชีวภาพ      | 27.00                 | 9.18  | 30.64   | 14.02 | 29.88 | 14.27 | 29.65  | 14.32 |
| วิทยาศาสตร์กายภาพ      | 31.55                 | 13.51 | 32.68   | 14.20 | 32.54 | 14.02 | 32.28  | 14.03 |
| วิทยาศาสตร์โลกและอวกาศ | 39.12                 | 20.54 | 41.14   | 18.29 | 41.50 | 17.99 | 40.90  | 18.01 |
| เทคโนโลยี              | 35.42                 | 21.55 | 29.80   | 22.81 | 29.18 | 23.33 | 28.78  | 23.30 |

สาระที่โรงเรียนควรเร่งพัฒนาเนื่องจากคะแนนเฉลี่ยของโรงเรียนต่ำกว่าคะแนนเฉลี่ยระดับประเทศ ได้แก่

- 1) วิทยาศาสตร์ชีวภาพ
- 2) วิทยาศาสตร์โลก และอวกาศ
- 3) วิทยาศาสตร์กายภาพ

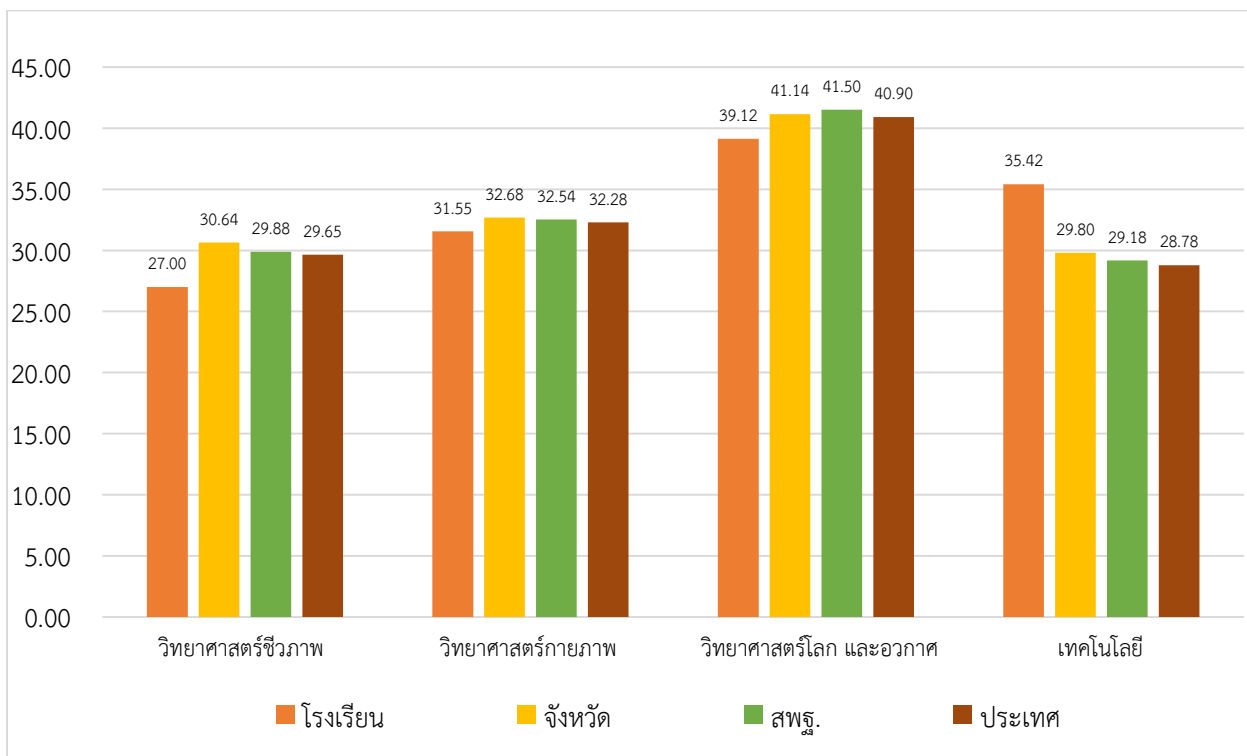

รูปภาพที่ 8 การเปรียบเทียบค่าสถิติแยกตามสาระการเรียนรู้ ชั้นมัธยมศึกษาปีที่ 3 ปีการศึกษา 2565  
กลุ่มสาระการเรียนรู้วิทยาศาสตร์และเทคโนโลยี (วิชาวิทยาศาสตร์)  
จำแนกตามการทดสอบระดับโรงเรียน ระดับจังหวัด ระดับ สพฐ. และระดับประเทศ

หมายเหตุ ผลการทดสอบฯ วิชาวิทยาศาสตร์ ไม่สามารถเปรียบเทียบค่าสถิติแยกตามสาระการเรียนรู้  
ระหว่างปีการศึกษา 2563-2565 ได้ เนื่องจากสาระที่ใช้ในการทดสอบในปีการศึกษา 2563  
แตกต่างจากสาระที่ใช้ในการทดสอบในปีการศึกษา 2564 และ 2565



ตารางที่ 11 ค่าสถิติแยกตามมาตรฐานการเรียนรู้ ชั้นมัธยมศึกษาปีที่ 3 ปีการศึกษา 2565  
กลุ่มสาระการเรียนรู้ภาษาไทย (วิชาภาษาไทย)

| มาตรฐานการเรียนรู้ | ค่าสถิติจำแนกตามระดับ |       |         |       |       |       |        |       |
|--------------------|-----------------------|-------|---------|-------|-------|-------|--------|-------|
|                    | โรงเรียน              |       | จังหวัด |       | สพฐ.  |       | ประเทศ |       |
|                    | Mean                  | S.D.  | Mean    | S.D.  | Mean  | S.D.  | Mean   | S.D.  |
| มาตรฐาน ท 1.1      | 51.85                 | 19.42 | 61.84   | 21.23 | 59.23 | 21.75 | 58.47  | 22.11 |
| มาตรฐาน ท 2.1      | 46.90                 | 19.47 | 56.02   | 19.02 | 53.49 | 19.41 | 52.47  | 19.93 |
| มาตรฐาน ท 3.1      | 58.33                 | 27.64 | 64.58   | 29.41 | 62.52 | 29.72 | 60.58  | 30.07 |
| มาตรฐาน ท 4.1      | 50.83                 | 18.43 | 41.22   | 18.24 | 40.40 | 18.05 | 40.10  | 18.16 |
| มาตรฐาน ท 5.1      | 52.78                 | 34.58 | 62.32   | 32.77 | 59.26 | 33.23 | 57.91  | 33.51 |

มาตรฐานที่โรงเรียนควรเร่งพัฒนาเนื่องจากคะแนนเฉลี่ยของโรงเรียนต่ำกว่าคะแนนเฉลี่ยระดับประเทศ ได้แก่

- 1) มาตรฐาน ท 1.1
- 2) มาตรฐาน ท 2.1
- 3) มาตรฐาน ท 5.1
- 4) มาตรฐาน ท 3.1

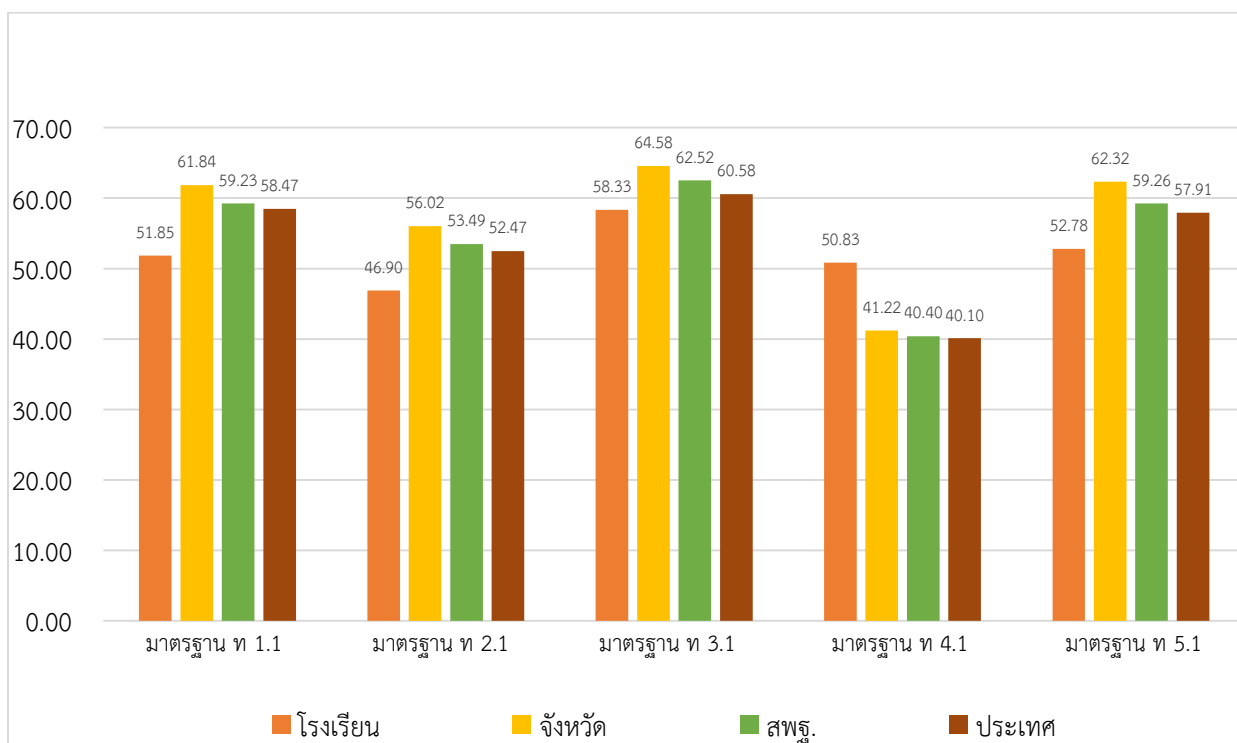

รูปภาพที่ 9 การเปรียบเทียบค่าสถิติแยกตามมาตรฐานการเรียนรู้ ชั้นมัธยมศึกษาปีที่ 3 ปีการศึกษา 2565  
กลุ่มสาระการเรียนรู้ภาษาไทย (วิชาภาษาไทย)  
จำแนกตามการทดสอบระดับโรงเรียน ระดับจังหวัด ระดับ สพฐ. และระดับประเทศ

ตารางที่ 12 การเปรียบเทียบค่าสถิติแยกตามมาตรฐานการเรียนรู้ ชั้นมัธยมศึกษาปีที่ 3 ระดับโรงเรียน  
กลุ่มสาระการเรียนรู้ภาษาไทย (วิชาภาษาไทย) ระหว่างปีการศึกษา 2563-2565

| มาตรฐานการเรียนรู้ | ค่าสถิติจำแนกตามปีการศึกษา |       |       |       |       |       |
|--------------------|----------------------------|-------|-------|-------|-------|-------|
|                    | 2565                       |       | 2564  |       | 2563  |       |
|                    | Mean                       | S.D.  | Mean  | S.D.  | Mean  | S.D.  |
| มาตรฐาน ท 1.1      | 51.85                      | 19.42 | 50.00 | 11.18 | 65.00 | 16.58 |
| มาตรฐาน ท 2.1      | 46.90                      | 19.47 | 33.16 | 20.68 | 58.75 | 21.69 |
| มาตรฐาน ท 3.1      | 58.33                      | 27.64 | 75.00 | 21.65 | 65.00 | 18.37 |
| มาตรฐาน ท 4.1      | 50.83                      | 18.43 | 38.43 | 18.67 | 55.63 | 13.54 |
| มาตรฐาน ท 5.1      | 52.78                      | 34.58 | 25.00 | 32.27 | 60.00 | 22.91 |

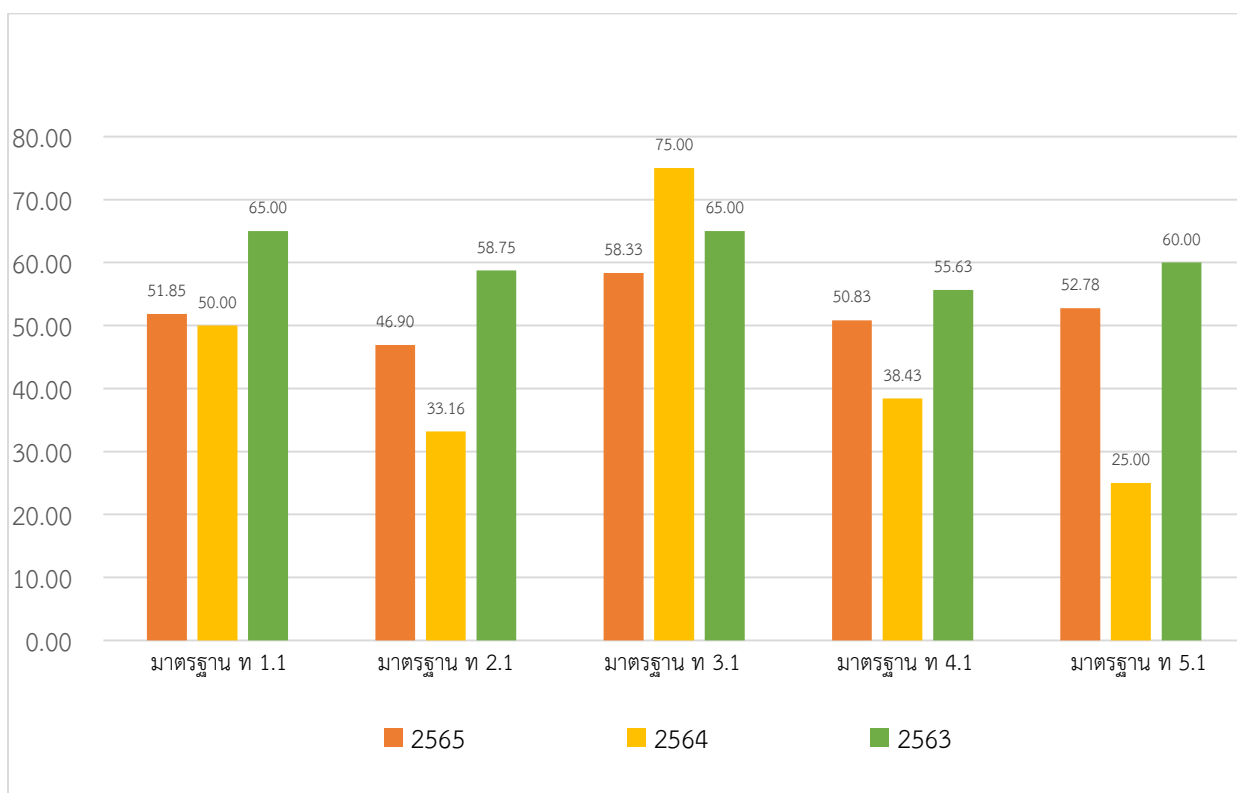

รูปภาพที่ 10 การเปรียบเทียบค่าสถิติแยกตามมาตรฐานการเรียนรู้ ชั้นมัธยมศึกษาปีที่ 3 ระดับโรงเรียน  
กลุ่มสาระการเรียนรู้ภาษาไทย (วิชาภาษาไทย) ระหว่างปีการศึกษา 2563-2565

ตารางที่ 13 ค่าสถิติแยกตามมาตรฐานการเรียนรู้ ชั้นมัธยมศึกษาปีที่ 3 ปีการศึกษา 2565  
กลุ่มสาระการเรียนรู้ภาษาต่างประเทศ (วิชาภาษาอังกฤษ)

| มาตรฐานการเรียนรู้ | ค่าสถิติจำแนกตามระดับ |       |         |       |       |       |        |       |
|--------------------|-----------------------|-------|---------|-------|-------|-------|--------|-------|
|                    | โรงเรียน              |       | จังหวัด |       | สพฐ.  |       | ประเทศ |       |
|                    | Mean                  | S.D.  | Mean    | S.D.  | Mean  | S.D.  | Mean   | S.D.  |
| มาตรฐาน ต 1.1      | 18.06                 | 7.48  | 32.47   | 17.69 | 33.76 | 18.69 | 34.09  | 19.06 |
| มาตรฐาน ต 1.2      | 33.33                 | 12.14 | 32.91   | 22.11 | 33.06 | 23.50 | 33.55  | 23.91 |
| มาตรฐาน ต 1.3      | 28.57                 | 10.10 | 24.75   | 16.89 | 24.97 | 17.52 | 25.18  | 17.83 |
| มาตรฐาน ต 2.1      | 45.83                 | 32.00 | 43.49   | 35.03 | 45.07 | 35.61 | 44.91  | 35.71 |
| มาตรฐาน ต 2.2      | 14.58                 | 16.00 | 26.54   | 23.36 | 28.62 | 24.36 | 28.92  | 24.65 |

มาตรฐานการเรียนรู้ที่โรงเรียนควรเร่งพัฒนาเนื่องจากคะแนนเฉลี่ยของโรงเรียนต่ำกว่าคะแนนเฉลี่ยระดับประเทศ ได้แก่

- 1) มาตรฐาน ต 1.1
- 2) มาตรฐาน ต 2.2
- 3) มาตรฐาน ต 1.2

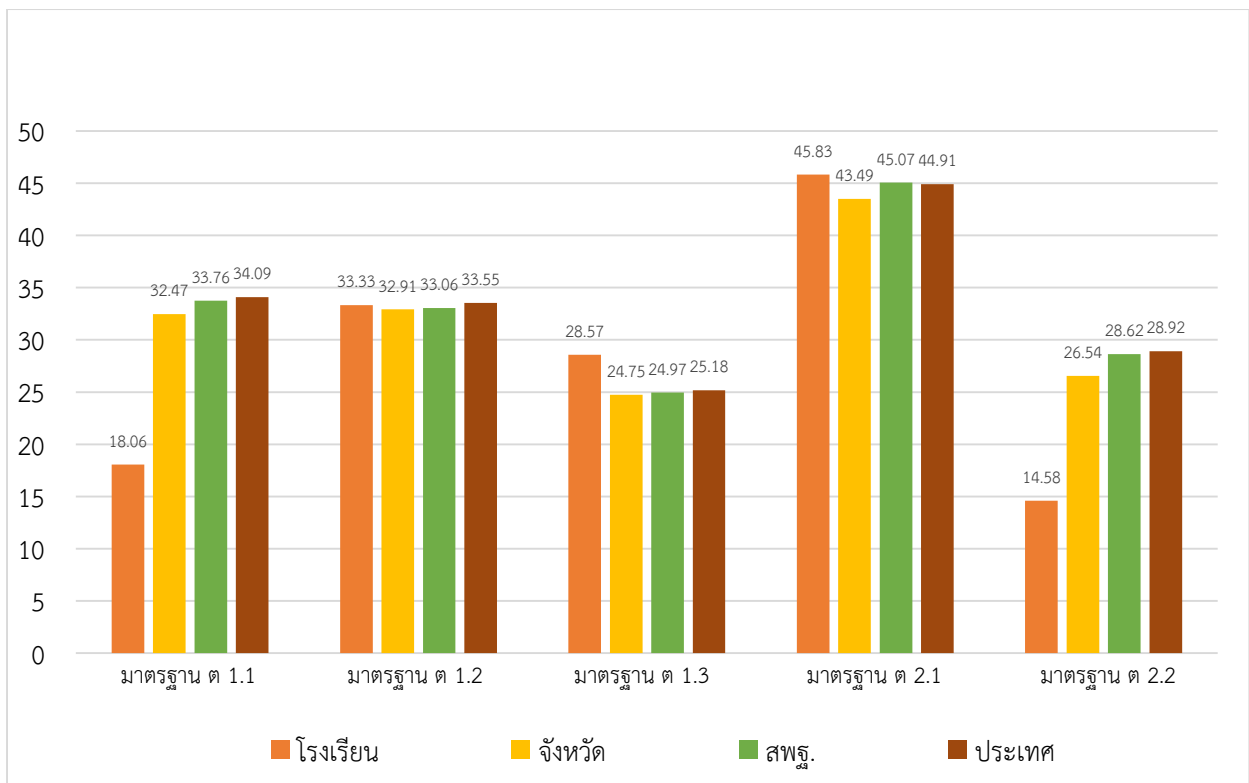

รูปภาพที่ 11 การเปรียบเทียบค่าสถิติแยกตามมาตรฐานการเรียนรู้ ชั้นมัธยมศึกษาปีที่ 3 ปีการศึกษา 2565  
กลุ่มสาระการเรียนรู้ภาษาต่างประเทศ (วิชาภาษาอังกฤษ)  
จำแนกตามการทดสอบระดับโรงเรียน ระดับจังหวัด ระดับ สพฐ. และระดับประเทศ

ตารางที่ 14 การเปรียบเทียบค่าสถิติแยกตามมาตรฐานการเรียนรู้ ชั้นมัธยมศึกษาปีที่ 3 ระดับโรงเรียน กลุ่มสาระการเรียนรู้ภาษาต่างประเทศ (วิชาภาษาอังกฤษ) ระหว่างปีการศึกษา 2563-2565

| มาตรฐานการเรียนรู้ | ค่าสถิติจำแนกตามปีการศึกษา |       |       |       |       |       |
|--------------------|----------------------------|-------|-------|-------|-------|-------|
|                    | 2565                       |       | 2564  |       | 2563  |       |
|                    | Mean                       | S.D.  | Mean  | S.D.  | Mean  | S.D.  |
| มาตรฐาน ต 1.1      | 18.06                      | 7.48  | 33.33 | 15.02 | 26.43 | 13.94 |
| มาตรฐาน ต 1.2      | 33.33                      | 12.14 | 30.36 | 23.08 | 16.00 | 13.56 |
| มาตรฐาน ต 1.3      | 28.57                      | 10.10 | 21.43 | 12.37 | 21.00 | 17.00 |
| มาตรฐาน ต 2.1      | 45.83                      | 32.00 | 18.75 | 24.21 | 35.00 | 32.02 |
| มาตรฐาน ต 2.2      | 14.58                      | 16.00 | 18.75 | 20.73 | 40.00 | 20.00 |

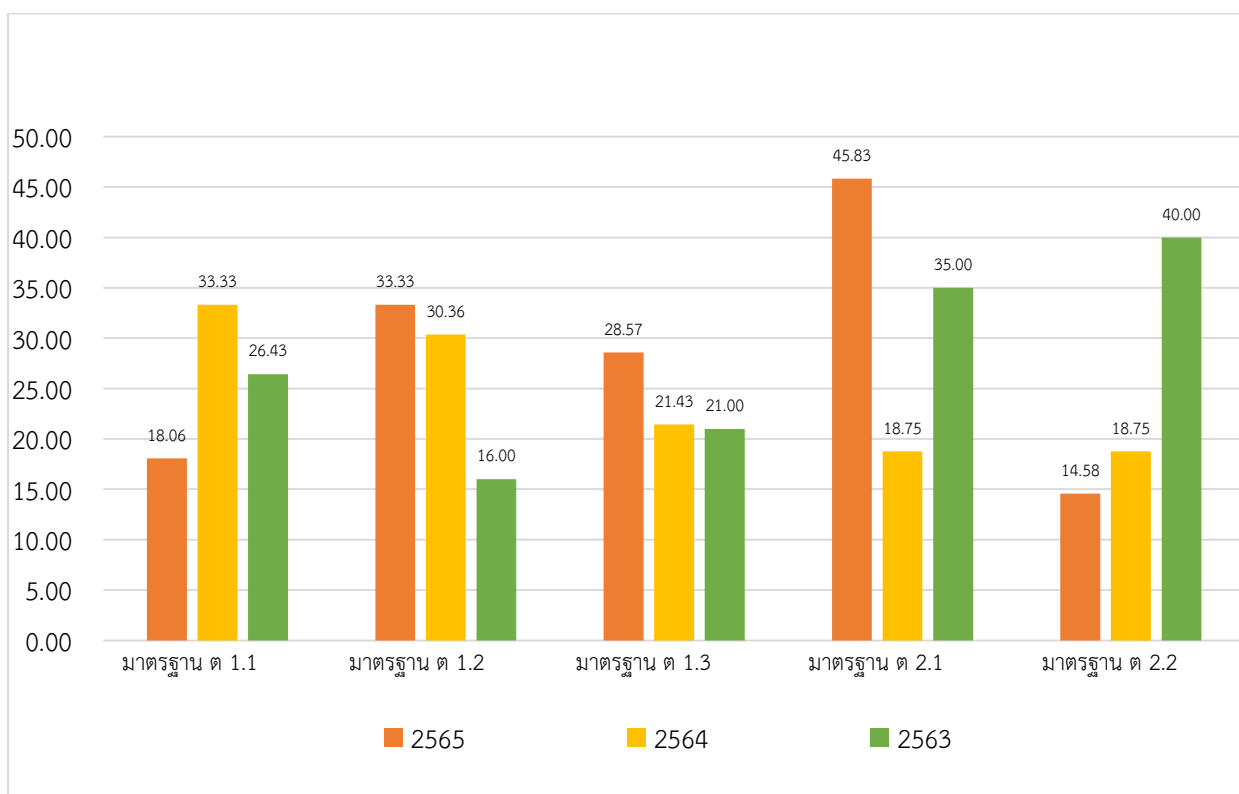

รูปภาพที่ 12 การเปรียบเทียบค่าสถิติแยกตามมาตรฐานการเรียนรู้ ชั้นมัธยมศึกษาปีที่ 3 ระดับโรงเรียน กลุ่มสาระการเรียนรู้ภาษาต่างประเทศ (วิชาภาษาอังกฤษ) ระหว่างปีการศึกษา 2563-2565

ตารางที่ 15 ค่าสถิติแยกตามมาตรฐานการเรียนรู้ ชั้นมัธยมศึกษาปีที่ 3 ปีการศึกษา 2565  
กลุ่มสาระการเรียนรู้คณิตศาสตร์ (วิชาคณิตศาสตร์)

| มาตรฐานการเรียนรู้ | ค่าสถิติจำแนกตามระดับ |       |         |       |      |      |        |      |
|--------------------|-----------------------|-------|---------|-------|------|------|--------|------|
|                    | โรงเรียน              |       | จังหวัด |       | สพฐ. |      | ประเทศ |      |
|                    | Mean                  | S.D.  | Mean    | S.D.  | Mean | S.D. | Mean   | S.D. |
| มาตรฐาน ค 1.1      | 22.98                 | 21.14 | 20.70   | 20.52 |      |      |        |      |
| มาตรฐาน ค 1.2      | 25.00                 | 30.50 | 30.42   | 30.00 |      |      |        |      |
| มาตรฐาน ค 1.3      | 34.83                 | 31.57 | 30.52   | 30.00 |      |      |        |      |
| มาตรฐาน ค 2.1      | 29.17                 | 34.66 | 33.37   | 33.17 |      |      |        |      |
| มาตรฐาน ค 2.2      | 7.92                  | 17.70 | 17.70   | 17.56 |      |      |        |      |
| มาตรฐาน ค 3.1      | 25.78                 | 22.10 | 20.28   | 20.10 |      |      |        |      |
| มาตรฐาน ค 3.2      | 16.67                 | 24.43 | 24.44   | 24.25 |      |      |        |      |

มาตรฐานการเรียนรู้ที่โรงเรียนควรเร่งพัฒนาเนื่องจากคะแนนเฉลี่ยของโรงเรียนต่ำกว่าคะแนนเฉลี่ยระดับประเทศ ได้แก่

- 1) มาตรฐาน ค 2.2
- 2) มาตรฐาน ค 3.2
- 3) มาตรฐาน ค 1.2
- 4) มาตรฐาน ค 2.1

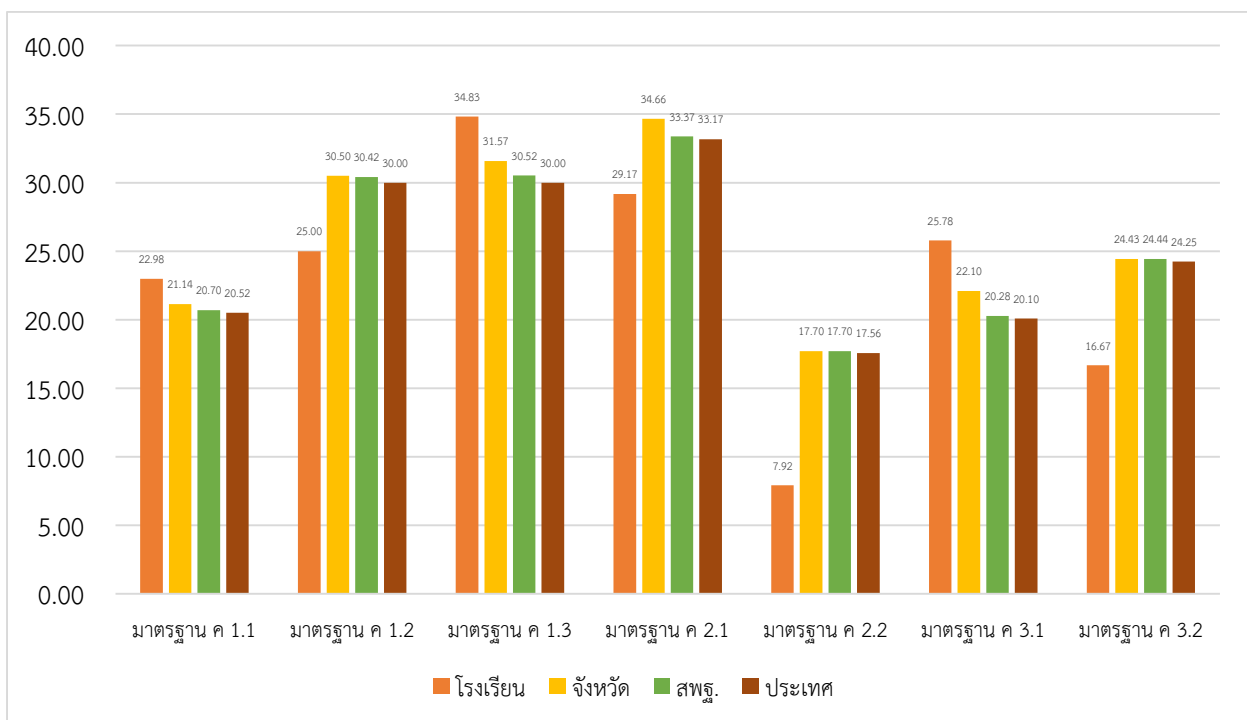

รูปภาพที่ 13 การเปรียบเทียบค่าสถิติแยกตามมาตรฐานการเรียนรู้ ชั้นมัธยมศึกษาปีที่ 3 ปีการศึกษา 2565  
กลุ่มสาระการเรียนรู้คณิตศาสตร์ (วิชาคณิตศาสตร์)

จำแนกตามการทดสอบระดับโรงเรียน ระดับจังหวัด ระดับ สพฐ. และระดับประเทศ

หมายเหตุ ผลการทดสอบฯ วิชาคณิตศาสตร์ ไม่สามารถเปรียบเทียบค่าสถิติแยกตามมาตรฐานการเรียนรู้  
ระหว่างปีการศึกษา 2563-2565 ได้ เนื่องจากมาตรฐานการเรียนรู้ที่ใช้ในการทดสอบในปีการศึกษา 2563  
แตกต่างจากมาตรฐานการเรียนรู้ที่ใช้ในการทดสอบในปีการศึกษา 2564 และ 2565

ตารางที่ 16 ค่าสถิติแยกตามมาตรฐานการเรียนรู้ ชั้นมัธยมศึกษาปีที่ 3 ปีการศึกษา 2565  
กลุ่มสาระการเรียนรู้วิทยาศาสตร์และเทคโนโลยี (วิชาวิทยาศาสตร์)

| มาตรฐานการเรียนรู้ | ค่าสถิติจำแนกตามระดับ |       |         |       |       |       |        |       |
|--------------------|-----------------------|-------|---------|-------|-------|-------|--------|-------|
|                    | โรงเรียน              |       | จังหวัด |       | สพฐ.  |       | ประเทศ |       |
|                    | Mean                  | S.D.  | Mean    | S.D.  | Mean  | S.D.  | Mean   | S.D.  |
| มาตรฐาน ว 1.1      | 75.00                 | 43.30 | 71.06   | 45.35 | 67.35 | 46.89 | 65.71  | 47.47 |
| มาตรฐาน ว 1.2      | 18.33                 | 15.18 | 20.71   | 17.69 | 21.16 | 18.55 | 21.31  | 18.59 |
| มาตรฐาน ว 1.3      | 25.66                 | 9.43  | 33.31   | 22.25 | 31.66 | 22.98 | 31.28  | 23.08 |
| มาตรฐาน ว 2.1      | 36.67                 | 17.95 | 37.91   | 24.03 | 37.13 | 23.60 | 36.68  | 23.60 |
| มาตรฐาน ว 2.2      | 28.33                 | 20.75 | 35.20   | 22.14 | 35.48 | 22.06 | 35.13  | 22.06 |
| มาตรฐาน ว 2.3      | 29.17                 | 24.65 | 23.00   | 19.91 | 23.14 | 19.72 | 23.21  | 19.75 |
| มาตรฐาน ว 3.1      | 37.28                 | 26.81 | 37.35   | 24.40 | 38.53 | 24.15 | 38.02  | 24.12 |
| มาตรฐาน ว 3.2      | 40.28                 | 18.84 | 43.54   | 23.18 | 43.37 | 23.18 | 42.73  | 23.19 |
| มาตรฐาน ว 4.1      | 37.50                 | 21.65 | 32.94   | 34.69 | 33.04 | 34.78 | 32.49  | 34.64 |
| มาตรฐาน ว 4.2      | 33.33                 | 37.27 | 26.66   | 29.54 | 25.32 | 29.37 | 25.07  | 29.31 |

มาตรฐานการเรียนรู้ที่โรงเรียนควรเร่งพัฒนาเนื่องจากคะแนนเฉลี่ยของโรงเรียนต่ำกว่าคะแนนเฉลี่ยระดับประเทศ ได้แก่

- 1) มาตรฐาน ว 2.2
- 2) มาตรฐาน ว 1.3
- 3) มาตรฐาน ว 1.2
- 4) มาตรฐาน ว 3.2
- 5) มาตรฐาน ว 3.1
- 6) มาตรฐาน ว 2.1

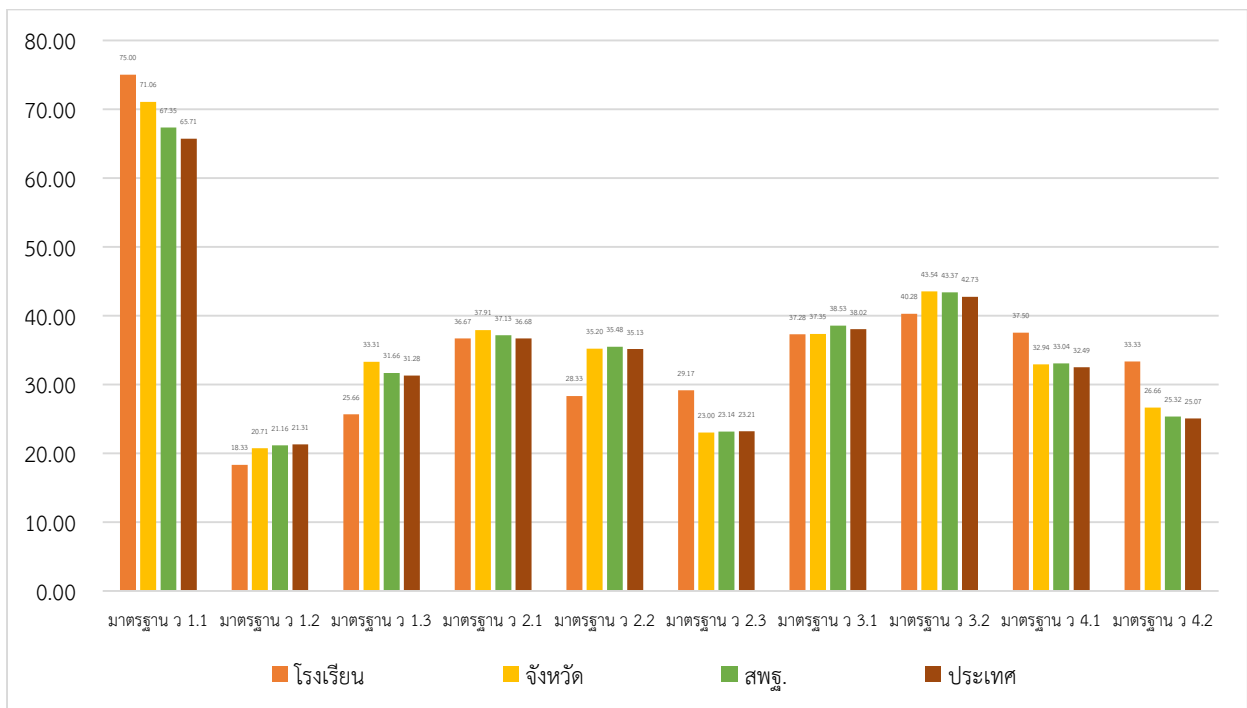

รูปภาพที่ 14 การเปรียบเทียบค่าสถิติแยกตามมาตรฐานการเรียนรู้ ชั้นมัธยมศึกษาปีที่ 3 ปีการศึกษา 2565  
กลุ่มสาระการเรียนรู้วิทยาศาสตร์และเทคโนโลยี (วิชาวิทยาศาสตร์)  
จำแนกตามการทดสอบระดับโรงเรียน ระดับจังหวัด ระดับ สพฐ. และระดับประเทศ

หมายเหตุ ผลการทดสอบฯ วิชาวิทยาศาสตร์ ไม่สามารถเปรียบเทียบค่าสถิติแยกตามมาตรฐานการเรียนรู้  
ระหว่างปีการศึกษา 2563-2565 ได้ เนื่องจากมาตรฐานการเรียนรู้ที่ใช้ในการทดสอบในปีการศึกษา 2563  
แตกต่างจากมาตรฐานการเรียนรู้ที่ใช้ในการทดสอบในปีการศึกษา 2564 และ 2565

ตารางที่ 17 คะแนนพัฒนาการคะแนนทดสอบ O-NET ปีการศึกษา 2565 จำแนกตามรายละเอียดการเรียนรู้ และคะแนนเฉลี่ย 4 สาระการเรียนรู้

| วิชา                            | ปีการศึกษา   |              | ผลต่าง       | คะแนนพัฒนาการ (GS) |
|---------------------------------|--------------|--------------|--------------|--------------------|
|                                 | 2565         | 2564         |              |                    |
| ภาษาไทย                         | 50.07        | 41.34        | +8.73        | +14.88             |
| ภาษาอังกฤษ                      | 25.00        | 27.34        | -2.34        | -3.22              |
| คณิตศาสตร์                      | 22.96        | 20.94        | +2.02        | +2.56              |
| วิทยาศาสตร์                     | 32.65        | 27.44        | +5.21        | +7.18              |
| <b>เฉลี่ย 4 สาระการเรียนรู้</b> | <b>32.67</b> | <b>29.27</b> | <b>+3.40</b> | <b>+4.81</b>       |

- หมายเหตุ
1. ผลต่าง คือคะแนนพัฒนาการที่ได้จากการนำคะแนนปีการศึกษา 2565 ลบด้วยคะแนนปีการศึกษา 2564 ( $\bar{X}_{65} - \bar{X}_{64}$ )
  2. GS (Gain Score) คือคะแนนพัฒนาการที่มีการปรับแก้อิทธิพลของคะแนนการทดสอบปีการศึกษา 2565 แล้วซึ่งน่าเชื่อถือกว่าการใช้คะแนนผลต่าง

$$\text{สูตร GS} = \frac{(\bar{X}_{65} - \bar{X}_{64})}{(100 - \bar{X}_{64})} \times 100$$

ตารางที่ 18 การเปรียบเทียบผลการทดสอบทางการศึกษาระดับชาติด้านพื้นฐาน (O-NET) ปีการศึกษา 2565 ระดับชั้นมัธยมศึกษาปีที่ 3 ระดับจังหวัดสิงห์บุรี

| ลำดับที่ระดับจังหวัด | โรงเรียน                       | จำนวนนักเรียน (คน) | คะแนนเฉลี่ย  |              |              |              | คะแนนเฉลี่ย 4 สาระ |
|----------------------|--------------------------------|--------------------|--------------|--------------|--------------|--------------|--------------------|
|                      |                                |                    | ภาษาไทย      | ภาษาอังกฤษ   | คณิตศาสตร์   | วิทยาศาสตร์  |                    |
| 1                    | ค่ายบางระจันวิทยาคม            | 1                  | 80.42        | 43.75        | 48.75        | 51.25        | 56.04              |
| 2                    | สิงห์บุรี                      | 385                | 65.67        | 37.08        | 32.01        | 37.73        | 38.14              |
| 3                    | บางระจันวิทยา                  | 26                 | 62.03        | 27.64        | 25.59        | 36.62        | 33.30              |
| 4                    | อินทร์บุรี                     | 79                 | 58.03        | 31.29        | 22.96        | 33.60        | 31.81              |
| 5                    | ท่าช้างวิทยาคาร                | 21                 | 49.75        | 27.83        | 20.58        | 34.23        | 29.48              |
| 6                    | <b>บ้านแปงวิทยา</b>            | <b>12</b>          | <b>50.07</b> | <b>25.00</b> | <b>22.96</b> | <b>32.65</b> | <b>29.37</b>       |
| 7                    | ศรีวินิตวิทยาคม                | 32                 | 50.60        | 25.29        | 22.45        | 30.53        | 28.50              |
| 8                    | ศรีศักดิ์สุวรรณวิทยา           | 36                 | 46.62        | 27.43        | 21.07        | 32.22        | 28.27              |
| 9                    | ทองเอนวิทยา                    | 17                 | 49.46        | 24.26        | 22.91        | 29.84        | 28.11              |
| 10                   | สิงห์พาทู “ประสานมิตรอุปถัมภ์” | 22                 | 48.14        | 26.79        | 18.35        | 33.39        | 27.87              |
| 11                   | พรหมบุรีรัชดาภิเษก             | 12                 | 43.42        | 29.17        | 19.40        | 29.31        | 27.35              |
| 12                   | หัวไผ่วิทยาคม                  | 11                 | 42.00        | 25.57        | 22.89        | 31.00        | 27.19              |

ตารางที่ 19 การเปรียบเทียบผลการทดสอบทางการศึกษาระดับชาติด้านพื้นฐาน (O-NET) ปีการศึกษา 2565 ระดับชั้นมัธยมศึกษาปีที่ 3 ระดับสำนักงานเขตพื้นที่การศึกษา

| ลำดับที่<br>ระดับ<br>สพม. | โรงเรียน                       | จำนวน<br>นักเรียน<br>(คน) | คะแนนเฉลี่ย  |              |              |              | คะแนน<br>เฉลี่ย 4<br>สาระ |
|---------------------------|--------------------------------|---------------------------|--------------|--------------|--------------|--------------|---------------------------|
|                           |                                |                           | ภาษาไทย      | ภาษาอังกฤษ   | คณิตศาสตร์   | วิทยาศาสตร์  |                           |
| 1                         | ค่ายบางระจันวิทยาคม            | 1                         | 80.42        | 43.75        | 48.75        | 51.25        | 56.04                     |
| 2                         | สตรีอ่างทอง                    | 89                        | 68.89        | 41.54        | 35.80        | 42.29        | 41.74                     |
| 3                         | สิงห์บุรี                      | 385                       | 65.67        | 37.08        | 32.01        | 37.73        | 38.14                     |
| 4                         | ราชสถิตย์วิทยา                 | 16                        | 58.23        | 28.91        | 22.64        | 36.05        | 36.45                     |
| 5                         | อ่างทองปัทมโรจน์วิทยาคม        | 260                       | 62.22        | 35.18        | 30.03        | 36.85        | 36.29                     |
| 6                         | วิเศษชัยชาญวิทยาคม             | 2                         | 68.00        | 31.25        | 19.00        | 31.27        | 26.83                     |
| 7                         | บางระจันวิทยา                  | 26                        | 62.03        | 27.64        | 25.59        | 36.62        | 33.30                     |
| 8                         | วิเศษไชยชาญ “ตันติวิทยาภูมิ”   | 50                        | 63.89        | 28.25        | 24.12        | 36.75        | 32.92                     |
| 9                         | อินทร์บุรี                     | 79                        | 58.03        | 31.29        | 22.96        | 33.60        | 31.81                     |
| 10                        | แสวงหาวิทยาคม                  | 19                        | 60.36        | 25.82        | 20.57        | 35.18        | 30.22                     |
| 11                        | โพธิ์ทอง “จินตามณี”            | 94                        | 57.11        | 28.39        | 22.15        | 31.43        | 30.14                     |
| 12                        | โยธินบูรณะ อ่างทอง             | 9                         | 52.57        | 25.00        | 22.17        | 32.64        | 29.61                     |
| 13                        | ท่าช้างวิทยาคาร                | 21                        | 49.75        | 27.83        | 20.58        | 34.23        | 29.48                     |
| 14                        | <b>บ้านแปงวิทยา</b>            | <b>12</b>                 | <b>50.07</b> | <b>25.00</b> | <b>22.96</b> | <b>32.65</b> | <b>29.37</b>              |
| 15                        | ป่าโมกษวิทยาภูมิ               | 69                        | 50.13        | 28.91        | 22.64        | 36.05        | 36.45                     |
| 16                        | ศรีวินิตวิทยาคม                | 32                        | 50.60        | 25.29        | 22.45        | 30.53        | 28.50                     |
| 17                        | รวิหัว้าวิทยาคม                | 9                         | 46.56        | 24.31        | 21.11        | 35.86        | 28.50                     |
| 18                        | ศรีศักดิ์สุวรรณวิทยา           | 36                        | 46.62        | 27.43        | 21.07        | 32.22        | 28.27                     |
| 19                        | ทองเอนวิทยา                    | 17                        | 49.46        | 24.26        | 22.91        | 29.84        | 28.11                     |
| 20                        | สิงห์พาคู “ประสานมิตรอุปถัมภ์” | 22                        | 48.14        | 26.79        | 18.35        | 33.39        | 27.87                     |
| 21                        | พรหมบุรีรัชดาภิเษก             | 12                        | 43.42        | 29.17        | 19.40        | 29.31        | 27.35                     |
| 22                        | หัวไผ่วิทยาคม                  | 11                        | 42.00        | 25.57        | 22.89        | 31.00        | 27.19                     |
| 23                        | ไผ่ม่วงวิทยา                   | 12                        | 40.84        | 29.95        | 18.60        | 31.27        | 26.83                     |

หมายเหตุ ขาดข้อมูลผลการทดสอบ จำนวน 3 โรงเรียน ได้แก่ โรงเรียนบางเสด็จวิทยาคม โรงเรียนสามโก้ วิทยาคม และโรงเรียนโพธิ์ทองพิทยาคม



ตารางที่ 20 การเปรียบเทียบร้อยละของนักเรียนที่ตอบถูกในแต่ละข้อ วิชาภาษาไทย ชั้นมัธยมศึกษาปีที่ 3 ปีการศึกษา 2565 จำแนกตามระดับโรงเรียน ระดับจังหวัด ระดับ สพฐ. และระดับประเทศ

| ข้อที่ | ร้อยละของนักเรียนที่ตอบถูกจำแนกตามระดับ |         |       |        | หมายเหตุ           |
|--------|---|---------|-------|--------|--------------------|
|        | โรงเรียน                                | จังหวัด | สพฐ.  | ประเทศ |                    |
| 1      | 91.67                                   | 70.65   | 69.64 | 69.10  | สูงกว่าระดับประเทศ |
| 2      | 58.33                                   | 73.80   | 72.90 | 71.57  | ต่ำกว่าระดับประเทศ |
| 3      | 50.00                                   | 49.68   | 47.44 | 47.12  | สูงกว่าระดับประเทศ |
| 4      | 8.33                                    | 36.72   | 31.43 | 31.79  | ต่ำกว่าระดับประเทศ |
| 5      | 75.00                                   | 79.80   | 76.65 | 75.15  | ต่ำกว่าระดับประเทศ |
| 6      | 36.36                                   | 47.78   | 48.35 | 48.23  | ต่ำกว่าระดับประเทศ |
| 7      | 75.00                                   | 79.62   | 77.37 | 76.22  | ต่ำกว่าระดับประเทศ |
| 8      | 41.67                                   | 65.64   | 59.80 | 58.20  | ต่ำกว่าระดับประเทศ |
| 9      | 33.33                                   | 53.13   | 50.07 | 49.40  | ต่ำกว่าระดับประเทศ |
| 10     | 41.67                                   | 53.31   | 50.36 | 49.45  | ต่ำกว่าระดับประเทศ |
| 11     | 16.67                                   | 44.33   | 40.28 | 39.31  | ต่ำกว่าระดับประเทศ |
| 12     | 41.67                                   | 33.36   | 31/06 | 30.90  | สูงกว่าระดับประเทศ |
| 13     | 91.67                                   | 74.46   | 77.98 | 76.53  | สูงกว่าระดับประเทศ |
| 14     | 83.33                                   | 83.14   | 82.99 | 81.49  | สูงกว่าระดับประเทศ |
| 15     | 58.33                                   | 57.61   | 54.58 | 53.49  | สูงกว่าระดับประเทศ |
| 16     | 33.33                                   | 26.99   | 25.88 | 25.59  | สูงกว่าระดับประเทศ |
| 17     | 58.33                                   | 68.66   | 65.41 | 63.60  | ต่ำกว่าระดับประเทศ |
| 18     | 25.00                                   | 53.18   | 52.66 | 51.71  | ต่ำกว่าระดับประเทศ |
| 19     | 83.33                                   | 65.58   | 63.45 | 59.96  | สูงกว่าระดับประเทศ |
| 20     | 66.67                                   | 71.08   | 68.81 | 67.32  | ต่ำกว่าระดับประเทศ |
| 21     | 41.67                                   | 26.77   | 27.24 | 27.71  | สูงกว่าระดับประเทศ |
| 22     | 25.00                                   | 38.62   | 34.34 | 34.19  | ต่ำกว่าระดับประเทศ |
| 23     | 41.67                                   | 47.23   | 43.89 | 43.07  | ต่ำกว่าระดับประเทศ |
| 24     | 58.33                                   | 75.59   | 73.55 | 71.96  | ต่ำกว่าระดับประเทศ |
| 25     | 58.33                                   | 64.37   | 60.56 | 58.94  | ต่ำกว่าระดับประเทศ |
| 26     | 50.00                                   | 38.73   | 36.83 | 36.42  | สูงกว่าระดับประเทศ |
| 27     | 33.33                                   | 16.01   | 13.18 | 12.85  | สูงกว่าระดับประเทศ |
| 28     | 25.00                                   | 9.91    | 11.01 | 10.79  | สูงกว่าระดับประเทศ |
| 29     | 50.00                                   | 22.38   | 22.82 | 22.02  | สูงกว่าระดับประเทศ |

ตารางที่ 21 การเปรียบเทียบร้อยละของนักเรียนที่ตอบถูกในแต่ละข้อ วิชาภาษาอังกฤษ ชั้นมัธยมศึกษาปีที่ 3 ปีการศึกษา 2565 จำแนกตามระดับโรงเรียน ระดับจังหวัด ระดับ สพฐ. และระดับประเทศ

| ข้อที่ | ร้อยละของนักเรียนที่ตอบถูกจำแนกตามระดับ |         |       |        | หมายเหตุ           |
|--------|---|---------|-------|--------|--------------------|
|        | โรงเรียน                                | จังหวัด | สพฐ.  | ประเทศ |                    |
| 1      | 41.67                                   | 46.20   | 46.60 | 46.59  | ต่ำกว่าระดับประเทศ |
| 2      | 33.33                                   | 33.12   | 34.12 | 34.87  | ต่ำกว่าระดับประเทศ |
| 3      | 50.00                                   | 41.98   | 41.08 | 41.74  | สูงกว่าระดับประเทศ |
| 4      | 16.67                                   | 24.47   | 23.45 | 23.97  | ต่ำกว่าระดับประเทศ |
| 5      | 58.33                                   | 59.49   | 59.51 | 59.13  | ต่ำกว่าระดับประเทศ |
| 6      | 41.67                                   | 33.27   | 33.81 | 34.23  | สูงกว่าระดับประเทศ |
| 7      | 33.33                                   | 27.50   | 30.67 | 30.73  | สูงกว่าระดับประเทศ |
| 8      | 16.67                                   | 28.23   | 29.65 | 30.13  | ต่ำกว่าระดับประเทศ |
| 9      | 33.33                                   | 23.12   | 22.79 | 23.36  | สูงกว่าระดับประเทศ |
| 10     | 25.00                                   | 42.62   | 43.80 | 44.08  | ต่ำกว่าระดับประเทศ |
| 11     | 25.00                                   | 32.02   | 32.84 | 33.43  | ต่ำกว่าระดับประเทศ |
| 12     | 25.00                                   | 37.76   | 38.20 | 38.56  | ต่ำกว่าระดับประเทศ |
| 13     | 0.00                                    | 26.61   | 27.03 | 27.43  | ต่ำกว่าระดับประเทศ |
| 14     | 25.00                                   | 35.93   | 39.15 | 39.69  | ต่ำกว่าระดับประเทศ |
| 15     | 33.33                                   | 27.04   | 28.04 | 28.59  | สูงกว่าระดับประเทศ |
| 16     | 8.33                                    | 34.74   | 37.13 | 37.14  | ต่ำกว่าระดับประเทศ |
| 17     | 16.67                                   | 33.12   | 31.84 | 32.25  | ต่ำกว่าระดับประเทศ |
| 18     | 16.67                                   | 28.41   | 31.91 | 32.08  | ต่ำกว่าระดับประเทศ |
| 19     | 25.00                                   | 31.71   | 30.58 | 30.86  | ต่ำกว่าระดับประเทศ |
| 20     | 16.67                                   | 27.13   | 27.60 | 27.81  | ต่ำกว่าระดับประเทศ |
| 21     | 16.67                                   | 22.09   | 25.69 | 26.13  | ต่ำกว่าระดับประเทศ |
| 22     | 16.67                                   | 19.63   | 20.79 | 21.10  | ต่ำกว่าระดับประเทศ |
| 23     | 0.00                                    | 32.66   | 37.21 | 37.42  | ต่ำกว่าระดับประเทศ |
| 24     | 16.67                                   | 32.26   | 34.15 | 34.43  | ต่ำกว่าระดับประเทศ |
| 25     | 33.33                                   | 27.77   | 27.96 | 27.97  | สูงกว่าระดับประเทศ |
| 26     | 41.67                                   | 27.50   | 25.55 | 25.77  | สูงกว่าระดับประเทศ |
| 27     | 16.67                                   | 14.76   | 17.42 | 17.71  | ต่ำกว่าระดับประเทศ |
| 28     | 16.67                                   | 22.36   | 20.68 | 21.23  | ต่ำกว่าระดับประเทศ |
| 29     | 25.00                                   | 27.00   | 28.91 | 28.81  | ต่ำกว่าระดับประเทศ |
| 30     | 8.33                                    | 32.29   | 33.95 | 34.13  | ต่ำกว่าระดับประเทศ |
| 31     | 41.67                                   | 34.37   | 35.25 | 35.26  | สูงกว่าระดับประเทศ |
| 32     | 25.00                                   | 19.52   | 19.11 | 19.58  | สูงกว่าระดับประเทศ |

ตารางที่ 22 การเปรียบเทียบร้อยละของนักเรียนที่ตอบถูกในแต่ละข้อ วิชาคณิตศาสตร์ ชั้นมัธยมศึกษาปีที่ 3 ปีการศึกษา 2565 จำแนกตามระดับโรงเรียน ระดับจังหวัด ระดับ สพฐ. และระดับประเทศ

| ข้อที่ | ร้อยละของนักเรียนที่ตอบถูกจำแนกตามระดับ |         |       |        | หมายเหตุ           |
|--------|---|---------|-------|--------|--------------------|
|        | โรงเรียน                                | จังหวัด | สพฐ.  | ประเทศ |                    |
| 1      | 8.33                                    | 15.76   | 14.33 | 14.02  | ต่ำกว่าระดับประเทศ |
| 2      | 66.67                                   | 44.89   | 44.65 | 44.28  | สูงกว่าระดับประเทศ |
| 3      | 16.67                                   | 32.40   | 32.91 | 32.39  | ต่ำกว่าระดับประเทศ |
| 4      | 33.33                                   | 28.65   | 27.99 | 27.68  | สูงกว่าระดับประเทศ |
| 5      | 50.00                                   | 36.29   | 36.91 | 36.00  | สูงกว่าระดับประเทศ |
| 6      | 58.33                                   | 62.53   | 62.58 | 61.76  | ต่ำกว่าระดับประเทศ |
| 7      | 25.00                                   | 27.45   | 25.39 | 25.06  | ต่ำกว่าระดับประเทศ |
| 8      | 50.00                                   | 33.76   | 30.57 | 30.16  | สูงกว่าระดับประเทศ |
| 9      | 8.33                                    | 33.73   | 31.64 | 31.45  | ต่ำกว่าระดับประเทศ |
| 10     | 50.00                                   | 35.75   | 35.20 | 34.99  | สูงกว่าระดับประเทศ |
| 11     | 8.33                                    | 19.29   | 19.70 | 19.70  | ต่ำกว่าระดับประเทศ |
| 12     | 0.00                                    | 20.31   | 19.72 | 19.59  | ต่ำกว่าระดับประเทศ |
| 13     | 25.00                                   | 29.10   | 27.74 | 27.58  | ต่ำกว่าระดับประเทศ |
| 14     | 8.33                                    | 21.49   | 22.37 | 22.08  | ต่ำกว่าระดับประเทศ |
| 15     | 58.33                                   | 44.11   | 40.56 | 40.45  | สูงกว่าระดับประเทศ |
| 16     | 16.67                                   | 24.43   | 24.47 | 24.28  | ต่ำกว่าระดับประเทศ |
| 17     | 0.00                                    | 7.15    | 7.33  | 7.34   | ต่ำกว่าระดับประเทศ |
| 18     | 0.00                                    | 5.17    | 4.44  | 4.24   | ต่ำกว่าระดับประเทศ |
| 19     | 0.00                                    | 2.68    | 3.21  | 3.05   | ต่ำกว่าระดับประเทศ |
| 20     | 0.00                                    | 4.96    | 4.51  | 4.24   | ต่ำกว่าระดับประเทศ |

ตารางที่ 23 การเปรียบเทียบร้อยละของนักเรียนที่ตอบถูกในแต่ละข้อ วิชาวิทยาศาสตร์ ชั้นมัธยมศึกษาปีที่ 3 ปีการศึกษา 2565 จำแนกตามระดับโรงเรียน ระดับจังหวัด ระดับ สพฐ. และระดับประเทศ

| ข้อที่ | ร้อยละของนักเรียนที่ตอบถูกจำแนกตามระดับ |         |       |        | หมายเหตุ           |
|--------|---|---------|-------|--------|--------------------|
|        | โรงเรียน                                | จังหวัด | สพฐ.  | ประเทศ |                    |
| 1      | 75.00                                   | 71.06   | 67.36 | 65.73  | สูงกว่าระดับประเทศ |
| 2      | 8.33                                    | 12.39   | 11.77 | 11.95  | ต่ำกว่าระดับประเทศ |
| 3      | 33.33                                   | 30.38   | 29.65 | 29.83  | สูงกว่าระดับประเทศ |
| 4      | 0.00                                    | 22.04   | 23.61 | 23.77  | ต่ำกว่าระดับประเทศ |
| 5      | 8.33                                    | 18.26   | 17.90 | 18.20  | ต่ำกว่าระดับประเทศ |
| 6      | 41.67                                   | 20.66   | 23.05 | 23.00  | สูงกว่าระดับประเทศ |
| 7      | 50.00                                   | 62.24   | 57.27 | 55.90  | ต่ำกว่าระดับประเทศ |
| 8      | 8.33                                    | 14.94   | 15.13 | 15.26  | ต่ำกว่าระดับประเทศ |
| 9      | 41.67                                   | 51.41   | 49.71 | 48.71  | ต่ำกว่าระดับประเทศ |
| 10     | 41.67                                   | 34.28   | 33.04 | 32.63  | สูงกว่าระดับประเทศ |
| 11     | 16.67                                   | 19.89   | 19.27 | 19.47  | ต่ำกว่าระดับประเทศ |
| 12     | 50.00                                   | 42.57   | 41.88 | 41.39  | สูงกว่าระดับประเทศ |
| 13     | 33.33                                   | 41.74   | 41.98 | 41.42  | ต่ำกว่าระดับประเทศ |
| 14     | 50.00                                   | 52.78   | 53.00 | 52.40  | ต่ำกว่าระดับประเทศ |
| 15     | 0.00                                    | 14.56   | 16.27 | 16.52  | ต่ำกว่าระดับประเทศ |
| 16     | 33.33                                   | 40.93   | 40.60 | 40.13  | ต่ำกว่าระดับประเทศ |
| 17     | 33.33                                   | 30.75   | 30.90 | 30.51  | ต่ำกว่าระดับประเทศ |
| 18     | 25.00                                   | 37.25   | 36.79 | 36.28  | ต่ำกว่าระดับประเทศ |
| 19     | 16.67                                   | 30.97   | 29.11 | 29.06  | ต่ำกว่าระดับประเทศ |
| 20     | 41.67                                   | 34.58   | 35.54 | 35.16  | สูงกว่าระดับประเทศ |
| 21     | 41.67                                   | 11.20   | 12.22 | 12.68  | สูงกว่าระดับประเทศ |
| 22     | 16.67                                   | 15.31   | 15.88 | 16.13  | สูงกว่าระดับประเทศ |
| 23     | 50.00                                   | 42.84   | 43.64 | 43.14  | สูงกว่าระดับประเทศ |
| 24     | 33.33                                   | 47.40   | 44.31 | 43.47  | ต่ำกว่าระดับประเทศ |
| 25     | 25.00                                   | 39.62   | 40.18 | 39.54  | ต่ำกว่าระดับประเทศ |
| 26     | 75.00                                   | 56.28   | 56.92 | 55.35  | สูงกว่าระดับประเทศ |
| 27     | 50.00                                   | 37.32   | 37.60 | 36.74  | สูงกว่าระดับประเทศ |
| 28     | 25.00                                   | 28.71   | 28.59 | 28.35  | ต่ำกว่าระดับประเทศ |
| 29     | 50.00                                   | 39.34   | 36.58 | 35.96  | สูงกว่าระดับประเทศ |
| 30     | 16.67                                   | 14.04   | 14.12 | 14.25  | ต่ำกว่าระดับประเทศ |
| 31     | 25.00                                   | 20.02   | 22.89 | 22.85  | สูงกว่าระดับประเทศ |
| 32     | 25.00                                   | 34.06   | 34.28 | 33.76  | ต่ำกว่าระดับประเทศ |
| 33     | 8.33                                    | 8.19    | 8.84  | 9.11   | ต่ำกว่าระดับประเทศ |
| 34     | 33.33                                   | 29.05   | 29.60 | 28.84  | ต่ำกว่าระดับประเทศ |
| 35     | 8.33                                    | 22.59   | 21.79 | 21.53  | ต่ำกว่าระดับประเทศ |

## ส่วนที่ 2

ผลการทดสอบทางการศึกษาระดับชาติขั้นพื้นฐาน  
ปีการศึกษา 2565 ระดับชั้นมัธยมศึกษาปีที่ 6

### ผลการทดสอบทางการศึกษาระดับชาติด้านพื้นฐาน ปีการศึกษา 2565 ระดับชั้นมัธยมศึกษาปีที่ 6

ตารางที่ 24 ผลการทดสอบทางการศึกษาระดับชาติด้านพื้นฐาน (O-NET) ระดับชั้นมัธยมศึกษาปีที่ 6 ปีการศึกษา 2565 ระดับโรงเรียน จำแนกเป็นรายบุคคล

| ที่         | ชื่อ-นามสกุล             | คะแนนที่ได้ |            |            |            |             | คะแนนเฉลี่ย |
|-------------|--------------------------|-------------|------------|------------|------------|-------------|-------------|
|             |                          | ภาษาไทย     | สังคมศึกษา | ภาษาอังกฤษ | คณิตศาสตร์ | วิทยาศาสตร์ |             |
| 1           | นายฐนวรรช ศรีสวัสดิ์     | 20.10       | 29.50      | 18.34      | 15.00      | 24.80       | 21.55       |
| 2           | นายณภัทร์ สาดตระกูลวัฒนา | 66.30       | 25.00      | 18.34      | 22.50      | 38.80       | 34.19       |
| 3           | นายณัฐวุฒิ พิทักษ์ธรรม   | 76.30       | 44.75      | 28.18      | 31.25      | -           | 45.12       |
| คะแนนเฉลี่ย |                          | 54.23       | 33.08      | 21.62      | 22.92      | 31.80       | 32.73       |

ตารางที่ 25 จำนวนนักเรียนชั้นมัธยมศึกษาปีที่ 6 ที่ได้คะแนนการทดสอบตั้งแต่ร้อยละ 50 ขึ้นไป จำแนกเป็นรายวิชา เปรียบเทียบระหว่างปีการศึกษา 2563-2565

| ปีการศึกษา | ภาษาไทย |            | สังคมศึกษา |           | ภาษาอังกฤษ |           | คณิตศาสตร์ |           | วิทยาศาสตร์ |           |
|------------|---------|------------|------------|-----------|------------|-----------|------------|-----------|-------------|-----------|
|            | N       | 50%        | N          | 50%       | N          | 50%       | N          | 50%       | N           | 50%       |
| 2565       | 3       | 2 (66.67%) | 3          | 0 (0.00%) | 3          | 0 (0.00%) | 3          | 0 (0.00%) | 3           | 0 (0.00%) |
| 2564       | 10      | 5 (50.00%) | 10         | 0 (0.00%) | 10         | 0 (0.00%) | 10         | 0 (0.00%) | 10          | 0 (0.00%) |
| 2563       | 5       | 1 (20.00%) | 5          | 0 (0.00%) | 5          | 0 (0.00%) | 5          | 0 (0.00%) | 5           | 0 (0.00%) |

ตารางที่ 26 ผลการทดสอบทางการศึกษาระดับชาติด้านพื้นฐาน (O-NET) ระดับชั้นมัธยมศึกษาปีที่ 6  
จำแนกตามการทดสอบระดับประเทศ ระดับ สพฐ. ระดับ สพม. และระดับโรงเรียน

| กลุ่มสาระการเรียนรู้    | ระดับ<br>ประเทศ | ระดับ<br>สพฐ. | ระดับ<br>สพม. | ระดับ<br>โรงเรียน | โรงเรียน-<br>ประเทศ | โรงเรียน-<br>สพฐ. | โรงเรียน-<br>สพม. |
|-------------------------|-----------------|---------------|---------------|-------------------|---------------------|-------------------|-------------------|
| ภาษาไทย                 | 44.09           | 45.79         | 45.82         | 54.23             | +10.14              | +8.44             | +8.41             |
| สังคมศึกษา              | 33.00           | 33.62         | 33.60         | 33.08             | +0.08               | -0.54             | -0.52             |
| ภาษาอังกฤษ              | 23.44           | 23.59         | 22.84         | 21.62             | -1.82               | -1.97             | -1.22             |
| คณิตศาสตร์              | 21.61           | 22.39         | 22.22         | 22.92             | +1.31               | +0.53             | +0.70             |
| วิทยาศาสตร์ฯ            | 28.08           | 28.78         | 28.78         | 31.80             | +3.72               | +3.02             | +3.02             |
| <b>เฉลี่ยรวม 5 สาระ</b> | <b>30.04</b>    | <b>30.83</b>  | <b>30.65</b>  | <b>32.73</b>      | <b>+2.69</b>        | <b>+1.90</b>      | <b>+2.08</b>      |

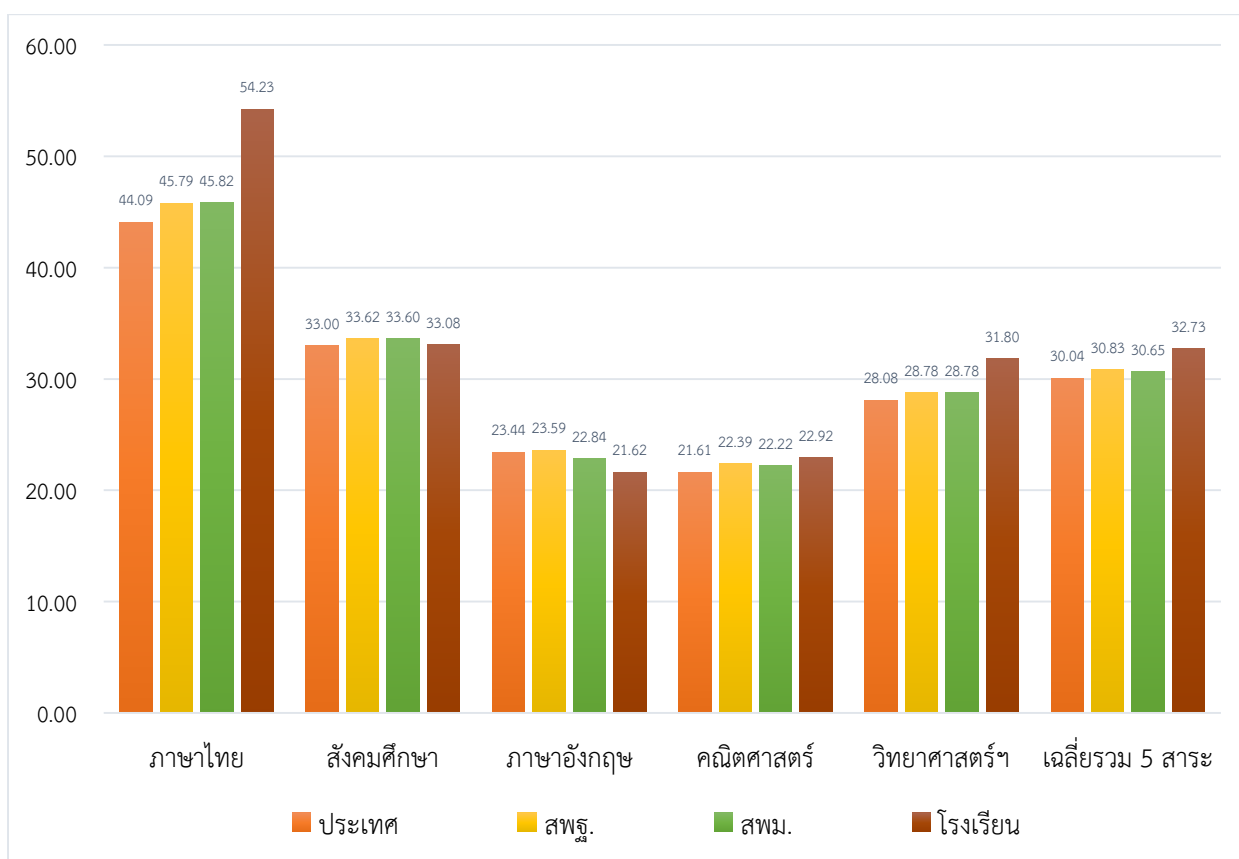

รูปภาพที่ 15 ผลการทดสอบทางการศึกษาระดับชาติด้านพื้นฐาน (O-NET) ระดับชั้นมัธยมศึกษาปีที่ 6  
จำแนกตามการทดสอบระดับประเทศ ระดับ สพฐ. ระดับ สพม. และระดับโรงเรียน

ตารางที่ 27 การเปรียบเทียบผลการทดสอบทางการศึกษาระดับชาตินิยมขั้นพื้นฐาน (O-NET) ระดับชั้นมัธยมศึกษาปีที่ 6 ของโรงเรียนบ้านแปงวิทยา ระหว่างปีการศึกษา 2563-2565

| กลุ่มสาระการเรียนรู้    | ปีการศึกษา 2565 | ปีการศึกษา 2564 | ปีการศึกษา 2563 | เพิ่ม/ลด     |
|-------------------------|-----------------|-----------------|-----------------|--------------|
| ภาษาไทย                 | 54.23           | 49.66           | 33.90           | +4.57        |
| สังคมศึกษา              | 33.08           | 37.18           | 31.20           | -4.10        |
| ภาษาอังกฤษ              | 21.62           | 21.45           | 19.75           | +0.17        |
| คณิตศาสตร์              | 22.92           | 21.63           | 15.00           | +1.29        |
| วิทยาศาสตร์ฯ            | 31.80           | 26.22           | 21.29           | +5.58        |
| <b>เฉลี่ยรวม 5 สาระ</b> | <b>32.73</b>    | <b>31.23</b>    | <b>24.23</b>    | <b>+1.50</b> |

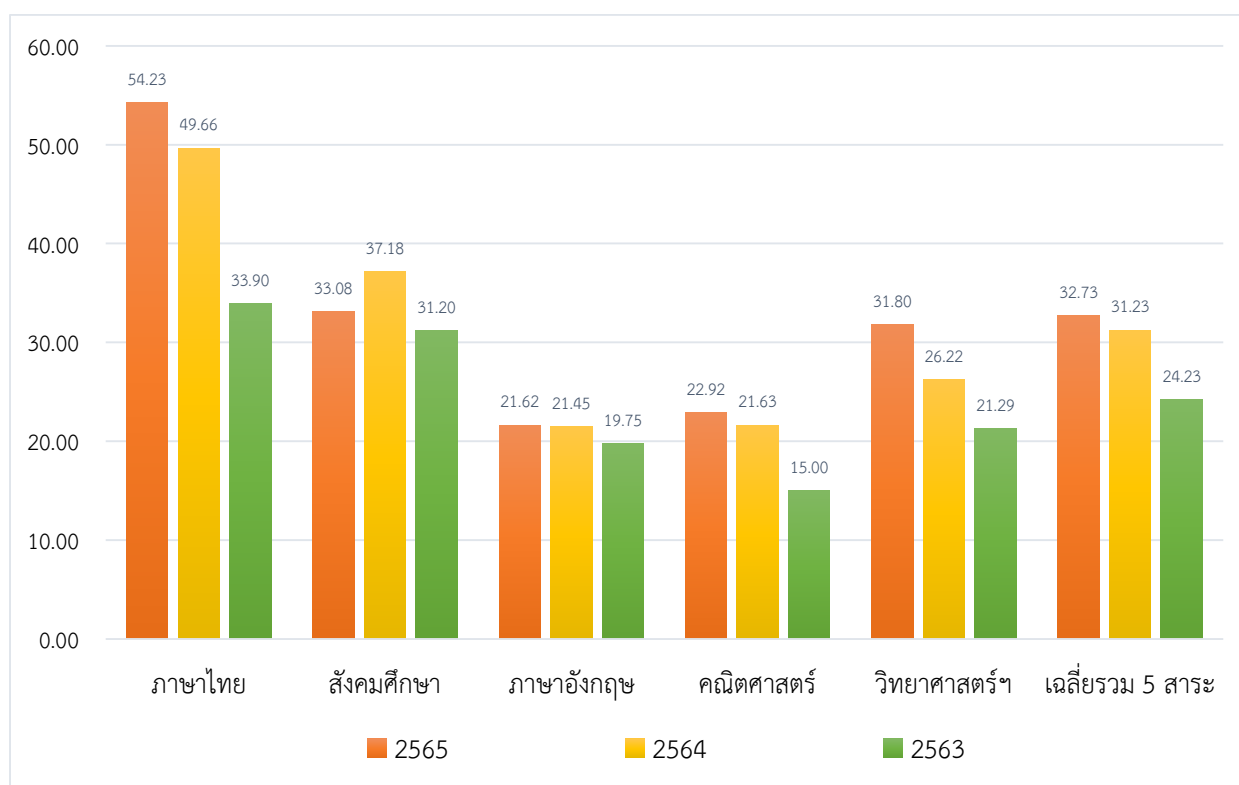

รูปภาพที่ 16 การเปรียบเทียบผลการทดสอบทางการศึกษาระดับชาตินิยมขั้นพื้นฐาน (O-NET) ระดับชั้นมัธยมศึกษาปีที่ 6 ของโรงเรียนบ้านแปงวิทยา ระหว่างปีการศึกษา 2563-2565



ตารางที่ 28 คะแนนพัฒนาการคะแนนทดสอบ O-NET ปีการศึกษา 2565 จำแนกตามรายละเอียดรายสาระการเรียนรู้ และคะแนนเฉลี่ย 5 สาระการเรียนรู้

| วิชา                     | ปีการศึกษา |       | ผลต่าง | คะแนนพัฒนาการ (GS) |
|--------------------------|------------|-------|--------|--------------------|
|                          | 2565       | 2564  |        |                    |
| ภาษาไทย                  | 54.23      | 49.66 | +4.57  | +9.08              |
| สังคมศึกษา               | 33.08      | 37.18 | -4.10  | -6.53              |
| ภาษาอังกฤษ               | 21.62      | 21.45 | +0.17  | +0.22              |
| คณิตศาสตร์               | 22.92      | 21.63 | +1.29  | +1.65              |
| วิทยาศาสตร์              | 31.80      | 26.22 | +5.58  | +7.56              |
| เฉลี่ย 5 สาระการเรียนรู้ | 32.73      | 31.23 | +1.50  | +2.18              |

- หมายเหตุ
1. ผลต่าง คือคะแนนพัฒนาการที่ได้จากการนำคะแนนปีการศึกษา 2565 ลบด้วยคะแนนปีการศึกษา 2564 ( $\bar{X}65 - \bar{X}64$ )
  2. GS (Gain Score) คือคะแนนพัฒนาการที่มีการปรับแก้อิทธิพลของคะแนนการทดสอบปีการศึกษา 2565 แล้วซึ่งน่าเชื่อถือกว่าการใช้คะแนนผลต่าง

$$\text{สูตร GS} = \frac{(\bar{X}65 - \bar{X}64)}{(100 - \bar{X}64)} \times 100$$

ตารางที่ 29 การเปรียบเทียบผลการทดสอบทางการศึกษาระดับชาตินิยมขั้นพื้นฐาน (O-NET) ปีการศึกษา 2565 ระดับชั้นมัธยมศึกษาปีที่ 6 ระดับจังหวัดสิงห์บุรี

| ลำดับที่ระดับจังหวัด | โรงเรียน                       | จำนวนนักเรียน (คน) | คะแนนเฉลี่ย |            |            |            |             | คะแนนเฉลี่ย 5 สาระ |
|----------------------|--------------------------------|--------------------|-------------|------------|------------|------------|-------------|--------------------|
|                      |                                |                    | ภาษาไทย     | สังคมศึกษา | ภาษาอังกฤษ | คณิตศาสตร์ | วิทยาศาสตร์ |                    |
| 1                    | สิงห์บุรี                      | 246                | 49.17       | 37.05      | 29.86      | 30.33      | 31.49       | 35.58              |
| 2                    | อินทร์บุรี                     | 30                 | 47.57       | 34.26      | 26.61      | 26.53      | 30.71       | 33.13              |
| 3                    | บ้านแปงวิทยา                   | 3                  | 54.23       | 33.08      | 21.62      | 22.92      | 31.80       | 32.73              |
| 4                    | พรหมบุรีรัชดาภิเษก             | 5                  | 47.46       | 42.85      | 20.31      | 19.50      | 31.80       | 32.38              |
| 5                    | บางระจันวิทยา                  | 18                 | 51.92       | 37.93      | 20.13      | 18.13      | 26.52       | 30.92              |
| 6                    | ค่ายบางระจันวิทยาคม            | 10                 | 49.51       | 32.94      | 22.73      | 17.66      | 30.30       | 30.62              |
| 7                    | ท่าช้างวิทยาคาร                | 31                 | 39.14       | 30.38      | 21.09      | 18.65      | 27.76       | 27.40              |
| 8                    | ศรีศักดิ์สุวรรณวิทยา           | 22                 | 36.14       | 29.27      | 20.10      | 22.44      | 26.67       | 26.92              |
| 9                    | ศรีวินิตวิทยาคม                | 19                 | 41.58       | 27.76      | 20.80      | 16.97      | 25.89       | 26.60              |
| 10                   | สิงห์พาศู “ประสานมิตรอุปถัมภ์” | 33                 | 38.13       | 27.88      | 20.08      | 16.38      | 28.29       | 26.15              |
| 11                   | หัวไผ่วิทยาคม                  | 11                 | 35.65       | 30.09      | 18.64      | 16.93      | 24.71       | 25.20              |
| 12                   | ทองเอนวิทยา                    | 16                 | 35.38       | 26.14      | 19.55      | 15.71      | 26.43       | 24.64              |

ตารางที่ 30 การเปรียบเทียบผลการทดสอบทางการศึกษาระดับชาติด้านพื้นฐาน (O-NET) ปีการศึกษา 2565 ระดับชั้นมัธยมศึกษาปีที่ 6 ระดับสำนักงานเขตพื้นที่การศึกษา

| ลำดับที่<br>ระดับ<br>สพม. | โรงเรียน                       | จำนวน<br>นักเรียน<br>(คน) | คะแนนเฉลี่ย |            |            |            |             | คะแนน<br>เฉลี่ย 5<br>สาระ |
|---------------------------|--------------------------------|---------------------------|-------------|------------|------------|------------|-------------|---------------------------|
|                           |                                |                           | ภาษาไทย     | สังคมศึกษา | ภาษาอังกฤษ | คณิตศาสตร์ | วิทยาศาสตร์ |                           |
| 1                         | สตรีอ่างทอง                    | 23                        | 61.30       | 39.33      | 41.57      | 53.75      | 67.47       | 52.68                     |
| 2                         | อ่างทองปัทมโรจน์วิทยาคม        | 76                        | 68.89       | 43.36      | 36.99      | 45.42      | 38.55       | 46.66                     |
| 3                         | แสวงหาวิทยาคม                  | 7                         | 71.10       | 37.00      | 29.92      | 11.25      | 34.40       | 36.73                     |
| 4                         | สิงห์บุรี                      | 246                       | 49.17       | 37.05      | 29.86      | 30.33      | 31.49       | 35.58                     |
| 5                         | สามโก้วิทยาคม                  | 11                        | 60.73       | 40.50      | 20.80      | 22.81      | 25.80       | 34.12                     |
| 6                         | อินทร์บุรี                     | 30                        | 47.57       | 34.26      | 26.61      | 26.53      | 30.71       | 33.13                     |
| 7                         | บ้านแปงวิทยา                   | 3                         | 54.23       | 33.08      | 21.62      | 22.92      | 31.80       | 32.73                     |
| 8                         | พรหมบุรีรัชดาภิเษก             | 5                         | 47.46       | 42.85      | 20.31      | 19.50      | 31.80       | 32.38                     |
| 9                         | โพธิ์ทอง “จินตตามณี”           | 76                        | 50.94       | 35.85      | 20.15      | 19.47      | 31.70       | 31.62                     |
| 10                        | โยธินบูรณะ อ่างทอง             | 8                         | 50.08       | 38.47      | 20.11      | 18.13      | 29.53       | 31.26                     |
| 11                        | บางระจันวิทยา                  | 18                        | 51.92       | 37.93      | 20.13      | 18.13      | 26.52       | 30.92                     |
| 12                        | ค่ายบางระจันวิทยาคม            | 10                        | 49.51       | 32.94      | 22.73      | 17.66      | 30.30       | 30.62                     |
| 13                        | วิเศษไชยชาญ “ตันติวิทยานุกูมิ” | 69                        | 47.16       | 34.97      | 21.38      | 22.45      | 26.86       | 30.56                     |
| 14                        | ราชสถิตย์วิทยา                 | 10                        | 42.15       | 37.06      | 19.83      | 21.56      | 22.28       | 28.57                     |
| 15                        | ป่าโมกข์วิทยานุกูมิ            | 21                        | 39.70       | 32.25      | 22.82      | 18.85      | 26.54       | 28.03                     |
| 16                        | ท่าช้างวิทยาคาร                | 31                        | 39.14       | 30.38      | 21.09      | 18.65      | 27.76       | 27.40                     |
| 17                        | วิเศษชัยชาญวิทยาคม             | 11                        | 49.06       | 29.80      | 18.98      | 13.86      | 24.44       | 27.22                     |
| 18                        | ศรีศักดิ์สุวรรณวิทยา           | 22                        | 36.14       | 29.27      | 20.10      | 22.44      | 26.67       | 26.92                     |
| 19                        | ร้วหว้าวิทยาคม                 | 22                        | 39.01       | 30.71      | 21.38      | 16.73      | 25.20       | 26.60                     |
| 20                        | ศรีวินิตวิทยาคม                | 19                        | 41.58       | 27.76      | 20.80      | 16.97      | 25.89       | 26.60                     |
| 21                        | สิงห์พาดู “ประสานมิตรอุปถัมภ์” | 33                        | 38.13       | 27.88      | 20.08      | 16.38      | 28.29       | 26.15                     |
| 22                        | หัวไผ่วิทยาคม                  | 11                        | 35.65       | 30.09      | 18.64      | 16.93      | 24.71       | 25.20                     |
| 23                        | ทองเอนวิทยา                    | 16                        | 35.38       | 26.14      | 19.55      | 15.71      | 26.43       | 24.64                     |

หมายเหตุ ขาดข้อมูลผลการทดสอบ จำนวน 3 โรงเรียน ได้แก่ โรงเรียนบางเสด็จวิทยาคม โรงเรียนไผ่วง  
วิทยา และโรงเรียนโพธิ์ทองพิทยาคม

## ส่วนที่ 3 ภาคผนวก



คำสั่งโรงเรียนบ้านแปงวิทยา

ที่ ๑๒๘/๒๕๖๕

เรื่อง แต่งตั้งคณะกรรมการดำเนินการทดสอบทางการศึกษาระดับชาติด้านขั้นพื้นฐาน (O-NET) ชั้นมัธยมศึกษาปีที่ ๓ และชั้นมัธยมศึกษาปีที่ ๖ ปีการศึกษา ๒๕๖๕

ตามที่สถาบันทดสอบทางการศึกษาระดับชาติด้านขั้นพื้นฐาน (องค์การมหาชน) ได้กำหนดการทดสอบทางการศึกษาระดับชาติด้านขั้นพื้นฐาน ปีการศึกษา ๒๕๖๕ สำหรับนักเรียนระดับชั้นมัธยมศึกษาปีที่ ๓ ในวันที่ ๑๒ กุมภาพันธ์ ๒๕๖๖ จำนวน ๔ วิชา ได้แก่ ภาษาไทย คณิตศาสตร์ วิทยาศาสตร์ และภาษาอังกฤษ และสำหรับนักเรียนชั้นมัธยมศึกษาปีที่ ๖ ในวันที่ ๒๕-๒๖ กุมภาพันธ์ ๒๕๖๖ จำนวน ๕ วิชา ได้แก่ ภาษาไทย สังคมศึกษา คณิตศาสตร์ วิทยาศาสตร์ และภาษาอังกฤษ โดยสถานศึกษาต้องจัดให้ผู้เรียนทุกคนเข้ารับการทดสอบระดับชาติ เพื่อนำผลการประเมินไปกำหนดนโยบายและวางแผนพัฒนาการศึกษาของประเทศต่อไป รายละเอียดตามประกาศกระทรวงศึกษาธิการ เรื่อง นโยบายการทดสอบทางการศึกษาระดับชาติด้านขั้นพื้นฐาน (O-NET) ลงวันที่ ๑๖ กันยายน พ.ศ.๒๕๖๒ นั้น

ในปีการศึกษา ๒๕๖๕ สถาบันทดสอบทางการศึกษาระดับชาติด้านขั้นพื้นฐาน (องค์การมหาชน) ได้กำหนดตารางสอบของนักเรียนชั้นมัธยมศึกษาปีที่ ๓ และชั้นมัธยมศึกษาปีที่ ๖ ดังนี้

| วันที่                                       | เวลาสอบ          | รหัสวิชา | วิชา        | ระยะเวลา |
|--|------------------|----------|-------------|----------|
| ชั้นมัธยมศึกษาปีที่ ๓                        |                  |          |             |          |
| ๑๒ กุมภาพันธ์<br>พ.ศ. ๒๕๖๖                   | ๐๘.๓๐ - ๑๐.๐๐ น. | ๙๔       | คณิตศาสตร์  | ๙๐ นาที  |
|  | ๑๐.๓๐ - ๑๒.๐๐ น. | ๙๑       | ภาษาไทย     | ๙๐ นาที  |
|  | ๑๓.๐๐ - ๑๔.๓๐ น. | ๙๕       | วิทยาศาสตร์ | ๙๐ นาที  |
|  | ๑๕.๐๐ - ๑๖.๓๐ น. | ๙๓       | ภาษาอังกฤษ  | ๙๐ นาที  |
| ชั้นมัธยมศึกษาปีที่ ๖ (ระบบ Digital Testing) |                  |          |             |          |
| ๒๕ กุมภาพันธ์<br>พ.ศ. ๒๕๖๖                   | ๐๘.๓๐ - ๑๐.๓๐ น. | ๐๒       | สังคมศึกษา  | ๑๒๐ นาที |
|  | ๑๑.๓๐ - ๑๓.๓๐ น. | ๐๔       | คณิตศาสตร์  | ๑๒๐ นาที |
|  | ๑๔.๓๐ - ๑๖.๓๐ น. | ๐๓       | ภาษาอังกฤษ  | ๑๒๐ นาที |
| ๒๖ กุมภาพันธ์<br>พ.ศ. ๒๕๖๖                   | ๐๘.๓๐ - ๑๐.๓๐ น. | ๐๑       | ภาษาไทย     | ๑๒๐ นาที |
|  | ๑๑.๓๐ - ๑๓.๓๐ น. | ๐๕       | วิทยาศาสตร์ | ๑๒๐ นาที |
| สนามสอบโรงเรียนพรหมบุรีรัชดาภิเษก            |                  |          |             |          |

เพื่อให้การดำเนินการดังกล่าวเป็นไปด้วยความเรียบร้อยตามนโยบายของสำนักงานคณะกรรมการการศึกษาขั้นพื้นฐาน จึงอาศัยอำนาจตามความในมาตรา ๒๗ (๑) แห่งพระราชบัญญัติระเบียบข้าราชการครูและบุคลากรทางการศึกษา พ.ศ.๒๕๔๗ แต่งตั้งข้าราชการครูและบุคลากรทางการศึกษาปฏิบัติหน้าที่ดังนี้

๒

**๑. คณะกรรมการอำนวยการ**

|                      |             |                     |
|----------------------|-------------|---------------------|
| ๑) นางเพ็ชรา         | อธิวาสนพงศ์ | ประธานกรรมการ       |
| ๒) นางสาวปรารถนาภรณ์ | บ่องาม      | รองประธานกรรมการ    |
| ๓) นางสาวอารีรัตน์   | จันทร์ชื่น  | กรรมการ             |
| ๔) นายนवल            | สาธุชน      | กรรมการและเลขานุการ |

หน้าที่ ดูแลการปฏิบัติงานของคณะกรรมการฝ่ายต่าง ๆ ให้คำแนะนำ อำนวยความสะดวก ประสานงาน และแก้ปัญหาที่อาจเกิดขึ้นระหว่างการดำเนินการให้มีความเรียบร้อย

**๒. คณะกรรมการดำเนินงาน****๒.๑ กรรมการฝ่ายจัดเตรียมเอกสารการสอบ**

|                 |          |                     |
|-----------------|----------|---------------------|
| ๑) นายนवल       | สาธุชน   | ประธานกรรมการ       |
| ๒) นางสาวอรนภา  | มงคลไวย์ | รองประธานกรรมการ    |
| ๓) นางสาวโสภิตา | หุ่หนอง  | กรรมการ             |
| ๔) นางสาววันดี  | สุขสร้าง | กรรมการและเลขานุการ |

หน้าที่ จัดเตรียมเอกสารประจำตัวผู้เข้าสอบให้เรียบร้อย เช่น บัตรประจำตัวผู้เข้าสอบ เอกสารการแก้ไขข้อมูลของนักเรียนกรณีมีความผิดพลาด บัตรประจำตัวประชาชน เป็นต้น

**๒.๒ กรรมการฝ่ายควบคุมดูแลนักเรียน**

|                |             |                     |
|----------------|-------------|---------------------|
| ๑) นายพงศ์นารถ | จันทร์ภาภาส | ประธานกรรมการ       |
| ๒) นายนवल      | สาธุชน      | กรรมการ             |
| ๓) นางสาวอรนภา | มงคลไวย์    | กรรมการและเลขานุการ |

หน้าที่ (๑) ขับรถโรงเรียนในการรับ-ส่งนักเรียนทั้ง ๓ วัน  
(๒) ดูแลนักเรียนในการเดินทางไป-กลับระหว่างโรงเรียนและสนามสอบให้ทันเวลา  
(๓) ประสานงานหรือจัดเตรียมอาหารกลางวันสำหรับนักเรียนทั้ง ๓ วัน  
(๔) ประสานงานกับคณะกรรมการประจำสนามสอบในกรณีที่นักเรียนมีปัญหา  
(๕) รายงานผู้บริหารสถานศึกษาในกรณีที่การดำเนินการมีปัญหา

**๓. คณะกรรมการฝ่ายการเงินและพัสดุ**

|                      |            |                     |
|----------------------|------------|---------------------|
| ๑) นางสาวปรารถนาภรณ์ | บ่องาม     | ประธานกรรมการ       |
| ๒) นายวัฒน์พงศ์      | เซาวโน     | กรรมการ             |
| ๓) นางสาวสิริประภา   | มณีเศวต    | กรรมการ             |
| ๔) นางสาวสมใจ        | ดนตรีเสนาะ | กรรมการและเลขานุการ |

หน้าที่ (๑) จัดเตรียมเงินค่าอาหารกลางวันสำหรับนักเรียน คนละ ๕๐ บาท สำหรับนักเรียนชั้นมัธยมศึกษาปีที่ ๓ จำนวน ๑๒ คน รวมเป็นเงินจำนวน ๖๐๐ บาท และสำหรับนักเรียนชั้นมัธยมศึกษาปีที่ ๖ จำนวน ๓ คน (๒ วัน) รวมเป็นเงิน ๓๐๐ บาท  
(๒) จัดเตรียมค่าน้ำมันรถสำหรับรับ-ส่งนักเรียน จำนวน ๓ วัน  
(๓) จัดทำเอกสารการจัดซื้อ/จัดจ้าง และเอกสารเบิกจ่ายเงินให้เรียบร้อย

๓

**๔. คณะกรรมการฝ่ายประเมินผล**

|                      |             |                     |
|----------------------|-------------|---------------------|
| ๑) นายนवल            | สาธุชน      | ประธานกรรมการ       |
| ๒) นางเพ็ชรา         | อธิวาสนพงศ์ | รองประธานกรรมการ    |
| ๓) นางสาวอภิรดี      | ชูปหอม      | กรรมการ             |
| ๔) นางสาวปรารถนาภรณ์ | บ่องาม      | กรรมการ             |
| ๕) นางสาวภัทรวรรณ    | สุทธิชาติ   | กรรมการและเลขานุการ |

หน้าที่ สรุปผลการดำเนินการทดสอบทางการศึกษาระดับชาติด้านพื้นฐาน (O-NET) ชั้นมัธยมศึกษาปีที่ ๓ และชั้นมัธยมศึกษาปีที่ ๖ ปีการศึกษา ๒๕๖๕ ให้แล้วเสร็จภายในวันที่ ๑๕ พฤษภาคม พ.ศ.๒๕๖๖ และรายงานผู้บริหารสถานศึกษาและผู้ที่เกี่ยวข้องรับทราบ

ขอให้คณะกรรมการทุกฝ่ายที่ได้รับการแต่งตั้งตามคำสั่งนี้ได้ประชุมปรึกษาหารือ และปฏิบัติหน้าที่ตามที่ได้รับมอบหมายด้วยความรับผิดชอบ ทั้งนี้เพื่อประโยชน์ของนักเรียนและสถานศึกษาเป็นสำคัญ

ทั้งนี้ ตั้งแต่บัดนี้เป็นต้นไป

สั่ง ณ วันที่ ๒๗ เดือนธันวาคม พ.ศ. ๒๕๖๕

(นางเพ็ชรา อธิวาสนพงศ์)  
ครู รักษาการในตำแหน่ง  
ผู้อำนวยการโรงเรียนบ้านแป้งวิทยา

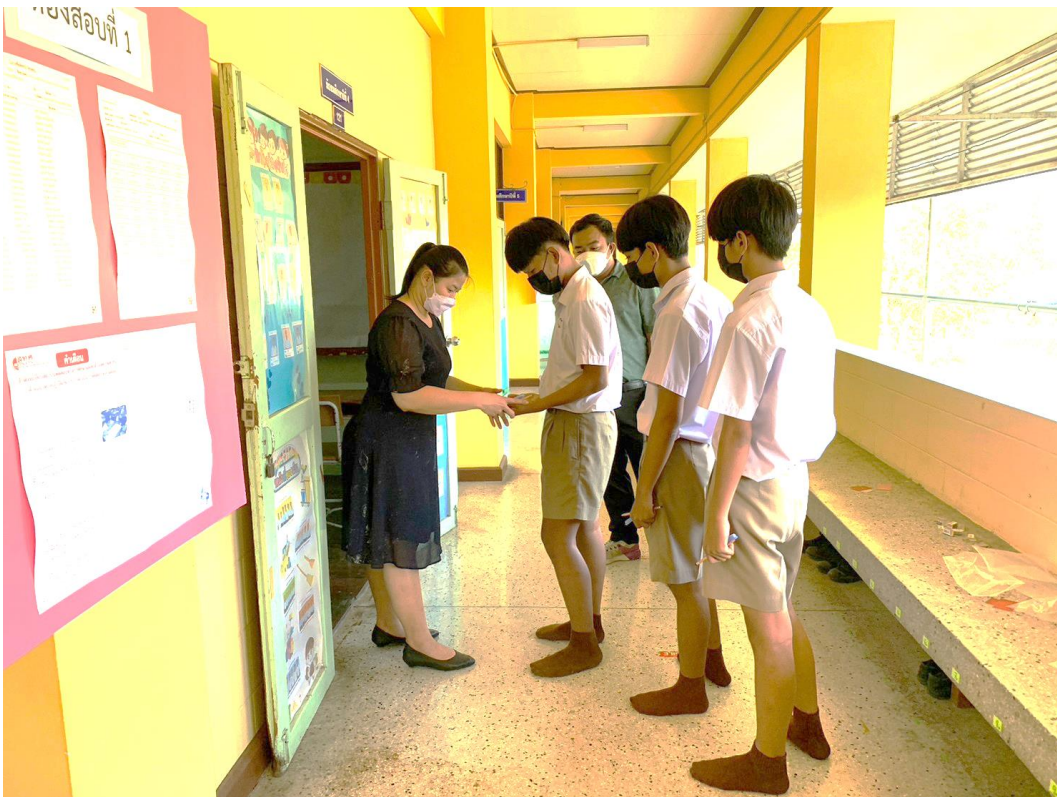

การทดสอบทางการศึกษาระดับชาติขั้นพื้นฐาน (O-NET) ระดับชั้นมัธยมศึกษาปีที่ 3  
วันอาทิตย์ที่ 12 กุมภาพันธ์ พ.ศ. 2566 ณ สนามสอบโรงเรียนพรหมบุรีรัชดาภิเษก



การทดสอบทางการศึกษาระดับชาติด้านพื้นฐาน (O-NET) ระดับชั้นมัธยมศึกษาปีที่ 6  
วันที่เสาร์ที่ 25 และวันอาทิตย์ที่ 26 กุมภาพันธ์ พ.ศ. 2566 ณ สนามสอบโรงเรียนพรหมบุรีรัชดาภิเษก



### คณะผู้จัดทำ

#### ที่ปรึกษา

|           |       |  |
|-----------|-------|--|
| นายชาคริต | ภูงาม | ผู้อำนวยการโรงเรียนสิงห์บุรี รักษาการในตำแหน่ง<br>ผู้อำนวยการโรงเรียนบ้านแบ่งวิทยา |
|-----------|-------|--|

#### คณะกรรมการ

|                      |             |  |
|----------------------|-------------|--|
| 1. นายนवल            | สาธุน       | หัวหน้ากลุ่มบริหารวิชาการ/หัวหน้ากลุ่มสาระการเรียนรู้ภาษาไทย |
| 2. นางสาวภัทรวรรณ    | สุทธิชาติ   | หัวหน้ากลุ่มสาระการเรียนรู้คณิตศาสตร์                        |
| 3. นางสาวปรารถนาภรณ์ | บ่องาม      | หัวหน้ากลุ่มสาระการเรียนรู้วิทยาศาสตร์และเทคโนโลยี           |
| 4. นางสาวอภิรดี      | ธูปหอม      | หัวหน้ากลุ่มสาระการเรียนรู้สังคมศึกษา ศาสนาและวัฒนธรรม       |
| 5. นางเพ็ชรา         | อธิวาสนพงศ์ | หัวหน้ากลุ่มสาระการเรียนรู้ภาษาต่างประเทศ                    |

